盛京時報
The Shengching Shihpao
大正九年十月二十八日
休刊……中日大祭星期日
發行兼編輯人　菊池貞二
印刷人　宮川貞作
發行所　盛京時報社
陰曆……九月十七日

## 論說

# 文化與武人（頑）

世界大戰告終以後。社會上之經濟生活。日益進展。決非少數人之智識階級。殆以完成物質文明。且無以抑制唯物主義之跋扈。消弭人類自殺之慘禍。惟然而學術與政治上平民化之趨勢。遂一日千里而不可遏。吾國教育界感受新文化之潮流。亟思祛除其專制錮蔽之舊習。以引起人類之新思想。故一年來新文化運動。努力猛進。然不植以科學上深厚之基礎。仍無以堅社會之信仰。而端學子之趨向。必也於新文化上實力做去。使一般固守舊文化者。感覺新文化之利益。相與景從。而後乃能破除其舊日錮蔽之積習。應發創造之才能。與超異之理想。同時發展。收新文化莫大之効用。則社會階級制度。與武人專橫之氣燄。自能相率而入于平民化矣。

今者廢督運動。作文化運動而起。以期實行平民政治。輔助新文化之成功。此係一般社會心理。覺悟頻作。來教育事業。為武人勢力所摧殘。長此以往。不特無以謀平民化。竊恐教育經費。將盡為武人移作爭權奪利之軍事費。致教育日即衰落。幾無以保存舊文化。復安有新文化之足云。由是言之。武人實為阻遏文化之不祥物。武人不去。文化運動之進步。決難以排除其前途之抑塞障礙。確立其文化之基礎。以斷送其新學術思想之邁進。而謀人類實際的經濟生活。益可斷言。此非新文化之好與武人為敵。要亦大勢所趨。打破唯物主義後。不容有此武人勢力之橫梗焉。然而中國今日之現象。武人權威。猶未稍殺。抱新文化主義者。而欲實現其平民化。其程途尚不可以道里計。即如本年之全國教育聯合會原定在廣東開會。乃因粵桂軍隊在廣州戰爭之故。致不得已而移會址於上海。夫教育聯合會。為何等重大事件。卒因武人之動亂。延遲會期。更變一點。教育界勢力之薄弱。及武人之淡視教育。不已彰明較著乎。鼓吹新文化。以學校為根據地。雖有語體文與出版物之增刊。究不敵實地灌輸青年之易為力。主持文化運動者。當亟亟焉伸明個性權利之不適于二十世紀之生存。俾群眾心理。共傾向於平民化。庶可以臻文化之成功。而無階級智識之陋習矣。

雖然。新文化非空談所能收効。必也致力於科學知識。進而求藝術的活動。以完成其文化。則種種舊思想。舊學術。不必推翻而自歸於淘汰。所謂與文化為敵之武人。至是亦退處於無權。而不能復肆其專橫。此時賢所以對於今日之文化。不僅目為理想上之新文化。實為學術與政治上之平民化。既認為平民化。則廢督運動。與文化運動。自有密切關係而不能自已者。

## 曹錕與靳雲鵬（傲）

廢督裁兵。在今日已成為國民完全輿論矣。天聲民意。固儼然不可誣。詎意突有一武弁竟請總統曰。提倡廢督者。係無政府黨之運動。須速嚴重取締。噫。何其言之眦眦逼人哉。

然為此言者。亦太其頑不靈矣。此真頑不靈之武弁為誰。實直魯豫三省巡閱使曹錕其人也。

果如曹錕所言。則中國四萬萬國民。悉為無政府黨員。而非無政府黨員者。僅曹某一人而已。天下豈有此奇論耶。由吾人觀之。曹錕等軍閥諸公。乃中國之無政府黨也。謂余不信。請看彼輩平日之所為。其心目中果有政府乎。有總統乎。有國家乎。有國民乎。皆無所有也。其心目中所有者。惟爭權奪利。與擴充地盤而已。

靳雲鵬曰。廢督係穩健人士之主張並無取締之必要。其所言視曹錕似稍知大體。然是亦不當言。若廢督裁兵四字。無論穩健與不穩健。偏激與不偏激。實為國民全體之正當輿論也。薄天聲嬌民意者。雖如何英雄偉人。必致身敗名裂。況曹靳之區區官僚武人耶。

## 噫烈士竟死矣（傲）

嗚呼。烈士而竟死矣。蓋自愛爾蘭爾克市長森克斯威尼。因獨立問題被逮入獄以來。聲明誓不食英粟。在獄中斷食待斃者七十餘日。今竟終如其所言而死矣。欲一死以報祖國而鼓勵國人者。固俠市長之素志也。英國忍令其餓死以殉國。則何異為愛爾計。以成其烈士之名乎。自此以後。愛爾獨立風潮之益形劇烈。可想而知。任其餓死者。在英國方面。有百害而無一利。未始非解決愛爾問題上之一大失計也。若夫愛爾民氣之鼎沸。與英國輿論之大譁此尚最堪拭目矣。

英國當今日罷業風潮。軒然勃發之際。已不勝一波未平一波又起之感。何堪復有前此市長之死。英國國步之艱難。為從來所未曾有。不知宰相喬治。其將用如何妙術以處此難局乎。嗚呼。此非英國之一大危機而何。

英國海峽之快艇競走

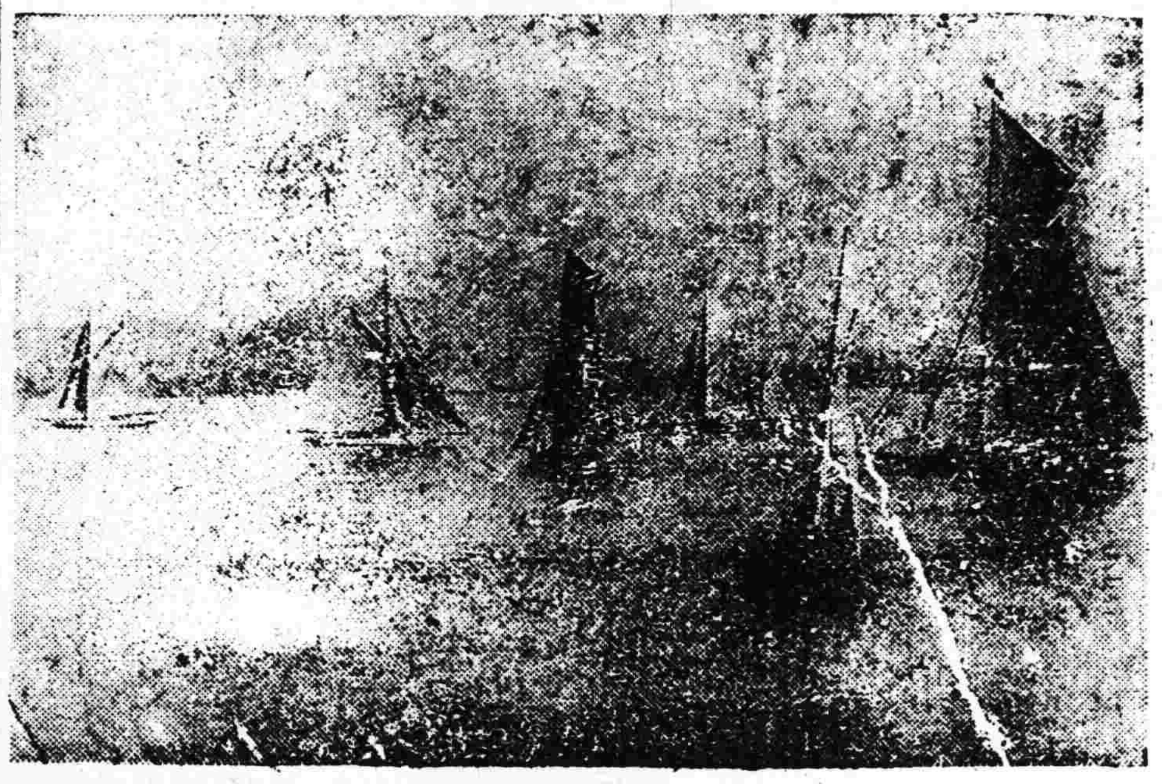

## 亟定對俄方針（傲）

嗚呼。中國之邊患。何如此其多耶。琿春案不還解決。而庫倫邊警。又見告矣。據聞俄兵三千。忽然襲攻庫倫。與中國軍隊。大起衝突。是豈非列強撤兵西伯利後勢所必至之命運耶。

蓋俄過激派之赤化世界政策。先由弱國危邦入手。所以在近東注目于土耳其波斯阿富汗。在極東則煽惑韓僑以擾亂延吉。鼓動蒙匪以襲擊庫倫者。亦其本素之夙志耳。

然而過激派用意之險。惹起如琿春案之交涉問題。藉以企圖破壞中日邦交。已則居間坐享漁翁之利。此次襲擊庫倫之俄兵。果屬何項種類。雖未明白。然中俄交涉。自此益臻多事。本意中事耳。由此觀之。今日確定對俄政策。洵中國最大之急務也。

## 中東路收支之調查

中東路問題久已宣傳中外幸日前漸得告一段落之解決茲探得該路今年之收支數目及日前輸送軍隊之狀況如下查該路今年上半年之收入為一千九百十四萬五千一百十八盧布同支出為一千五百七十一萬九千二百七十二盧布按其相差為四百三十六萬七千五百零六盧布是即收入之增加也此外附帶事業之收入為九十萬二千八百卅三盧布同支出為四百二十一萬九千五百卅一盧布其相差為三百三十一萬六千七百[illegible]零盧布是即其損失也前後總計其相差為十九萬卅八盧布是為其全部之純利也然以上之純利尚未算入俄幣之低落故雖有此利而事實上恐尚生虧損讓茲再將自今年一月至八月之月別鐵路貨客之收入列表如左以供參考（以換元算）

| | |
|---|---|
| 一月 | 二、七八三、三七〇 |
| 二月 | 二、七四九、一六五 |
| 三月 | 三、一三七、三二九 |
| 四月 | 一、九六九、五九八 |
| 五月 | 三、一六六、八五四 |
| 六月 | 三、九四七、二八〇 |
| 七月 | 四、七九一、一四五 |
| 八月 | 三、六八三、四一六 |

自去年八月至今年五月聯合各國軍隊由該輪送之時所收入之銀數分列于左

| 國名 | 銀額 |
|---|---|
| 中國 | 一五七、九二六、六五 |
| 日本 | 五、一六四、三九四、五六 |
| 英國 | 三三四、七九一、五五 |
| 意國 | 五六、七五四、五七 |
| 美國 | 一、一〇一、三七六、七六 |
| 法國 | 四一七、八二一、七〇 |
| 捷克 | 三、二八一、一九二、二七 |
| 波蘭 | 七九、二三〇、九〇 |
| 塞爾維 | 一九、八四一、四三 |
| 羅馬尼 | 八五、六三三、九一 |
| 拉特伊 | 一三、四一四、八一 |
| 瑞典 | 六一二、五〇 |
| 德國 | 一〇九、〇〇 |
| 丁抹 | 一一四、一〇 |
| 總計 | 一〇、七一三、二一四、六二 |

## 披露奧約全文（續）

第二百八十三條　以前各規定所加之義務除奧國先經加入國際聯合會或得協商及參戰各國之許可准其加入各該國間關于空中航行所訂之契約外應仍有効至一九二三年一月一日止

### 第二十二部　海口水道及鐵路

#### 第一段　普通規定

第二百八十四條　奧國擔任凡人貨物船隻車輛及郵政自協商及參戰各國之任何國領土（不問接壤與否）來或向之往者准許通過自由取國際通過最便利之途徑由鐵路由可以航行之水道或由運河經過其領土

凡人貨物船隻車輛及郵件不應加以任何期限或無謂之限制至關於運費及便利以及其他各事應在奧國有權享受其本國國民之待遇

通過之貨物應免除一切關稅或其他類似之稅

所加有于通過運輸之各項費用應視運輸情形為合理之規定凡業已使用或將來使用之船隻或其他運輸器具經過全途中任何一段其費用及便利或限制不得以物主之資格或船隻之國籍以直接或間接有所區別

第二百八十五條　除必要辦法為保眞正通過之旅客外凡往復通過之移民運輸經過其領土奧土擔任不強施亦不維持任何稽查亦不允許任何航運公司或其他任何機關會社或與運輸有利益關係之私人以無論何種方法參預在此目的內所組織之行政事宜或對于此事施行直接或間接之影響

第二百八十六條　奧國担任凡輸入奧國領土或自其領土內輸出之稅運費及限制并除在本約內含有特別款項外凡貨物或人前往其領土或自其領土來者其運輸之條件或價目不因出入其邊境亦不因所用運輸器具（空中運輸包含在內）之性質物主或國旗亦不因所用各項船隻車輛飛行器具或其他運輸器具最初或現在起行之點或終止或中間所經路綫或轉運之各點亦不因貨物輸入輸出直接經一奧國口岸或間接的經一外國口岸或貨物輸入輸出由陸路或空中各事實而直接間接與所區或偏袒奧國尤備任不設任何附加稅以損害協商及參戰各國中任何一國之口岸及船隻亦不設使用奧國口岸或船隻或使用其他一國之口岸或船輸出或輸入任何直接或間接之獎勵金例如聯合運費是奧國又担任凡任何程式或任何期限所不施於人或貨物之經由奧國或其他一國之口岸使用奧國或其他一國之船隻者亦不得加諸此項人或貨物經由或使用協商及參戰各國中任何一國之口岸或船隻（未完）

## 武俠短篇　劍俠小史（四）

女臥地狂呼援命。婢僕扶掖之。女弗起。葉趨前。出和藹之詞溫存之。女詈罵百端。葉笑而忍受。無絲毫怒意。已而以手掣女衣領。將曳之起。女乘勢逕嚙其腕。入肉沒齒。血流如注。葉痛甚。捉女髮。力毆無算。女遍體鱗傷。不能轉動。乃命婢舁女入洞房。置榻上。葉指其面而叱曰。若縱極倔強。然既入吾掌握中。恐無所施其計。若雖受創甚重。今夕吾決親若鞠浴也。言已自去。更遣數婢監守之。女自思身入牢籠。即使他日倖而出險。然此身已蒙不貞之名。弗如一死之為愈。僵臥移時。俟言口渴思飲。婢起而瀹茗。女乘其不備。强起以首觸柱。竟倒地而殞。婢聞聲入。見女首碎腦迸。陳屍地上。駭而奔告主人。葉聞耗視之。氣已氷矣。亟命健僕曳女屍於彩輿中。舁送亢氏。至門外。即擲大呼曰。若女歸矣。委輿而去。時亢氏舉家尚未寢。聞女返。大喜。啟輿而出。見彩輿。乃搴帷視之。則女橫臥不動。血跡模糊。不忍逼視。知為葉所戕殺。搶婿之父至。合詞控訴。請拘究治罪。宰以案關人命。弗敢延。命兩家先殮女。更派捕役拘葉到案。而葉已遠颺。亢及婿家控諸上峰。上峰怒。嚴飭邑宰勒限比追。未獲。即就懲。

葉供詞狡展。謂女幼時。曾與已訂有婚約。旋其父因避回匪之亂。挈眷而之京師與亢氏數年未通音訊。一日。忽接亢氏書。述女遘[illegible]疾夭殤。已遂另娶。及歸里。聞亢女尚存在。已字他人。因登門乞申前約。願兩諧琴瑟。仍以彼女居家室之位。亢氏弗允所請。已以心實不甘。故於彼女出嫁之日。糾眾往刦。致女觸柱而死。實叢愧自甚也。問官知其飾詞。欲按律論抵。葉恃其金錢魔力。勾某郵紳賄賂當道。竟翻前案。且咎亢氏禍由自取。亢氏由縣而府而臬而撫。投訴殆遍。均不得直冤抑莫伸。乃赴京叩閽。時世宗以深知民間疾苦自詡。受狀之後。遣心腹侍衛。詣晉密偵。廉得其情。批飭刑部治是獄。葉得耗。要某紳挈巨資詣京。賄內侍介於尚書黃公。謂苟左袒葉願以十萬金為壽。黃公風骨崚峭。夙以直聲震天下。見內侍以賄進。怒髮上指。叱曰若不識黃鐵面耶。咋舌宮矣。立召北僕。執內侍拘押密室。明日奏聞於上。並呈其賄金。上大加遜賞。命嚴治內侍。且曰卿如此鐵面。可謂名副其實矣。黃公曰。臣頭可斷。臬上之法。臣死不敢枉也。上笑頷之。即以是案委黃審鞫。黃退。適葉案之全卷已齊集。黃于晚餐後。取卷入治事室中。屏退左右。悉心稽閱。（未完）

廣告

滿鐵定期船　大連出帆廣告

青島上海行
榊丸　十月廿七日正午開航上海行
◀以上兩船均設有船內無線電信局
滿鐵埠頭事務所

上海行
神戶丸　十月廿二日正午開航青島上海行

海運課
客荷取扱　丸二商會
大連監部通二丁目（電話二六四〇、一八五五）

日本郵船會社　瀛船　大連出帆
開往　太沽牛莊行（十一月一日　濟洲丸）
開往　門司神戶行（十一月一日　竹島丸）
代理店　三井洋行　大連支店
乘船票由本出張所自賣如有坐客請至本所購買　電話四六二〇、〇一

奉天　日站福順棧緊要聲明
本棧執事李春甫因有別事他就業於八月十六日脫離本棧關係乃近聞各報登載李春甫有犯煙案情事並云及本棧代其運動贖罪一則似此謠言殊無根據本當置之不理惟恐關於本棧營業故不能不登報聲明

瀋陽地方審判廳佈告（第　號）
為佈告事案查本廳接管民事執行前趙沛恢佔　公款一案內遺失清字七萬四千一百五十七號執照一張計荒地三百六十畝座落吉林繞河縣朝陽坡泰興屯地方除由本廳函請繞河縣另行補發執照外合行聲明無論何人拾得該照一律作廢特此佈告

大連　德商　福臺公司　開業廣告
福臺公司開設在小崗子北財神街五號地專畫各國房樣不拘大小樓房均可繪畫無論開設何業可將樣式相好畫工定能從良諸君如有繪畫事項者請到敝公司面議可也

中國銀行召集臨時股東總會廣告
查本行第三屆股東常會議決修改本行章程案當經選舉唐士行君等十一人為起草員并議決草案定後　分寄各股東徵集意見再行召集臨時股東會議決各等情均經通函各股東在案現在起草業已完竣　經由起草委員會繕成草案移送前來并經常事會　議定于民國九年十一月十四日即舊曆庚申年十月初五日在北京開臨時會假前門內西皮市銀行公會為會場各股東具有則例第二十二條規定之會員資格者（自開會日起算在六十日以前註冊繼續有十股以上之股東）務請于會期前親持股票至本行各分支行領取到會執據并希于開會以前三日內持執據赴總行報到換取入場券以便到會如因事故不能到會時得于領取執據後連同委託書交由到會股東按照則例代理藉臻完善暢勝企禱除另函通知外特此廣告
中國銀行啓

恭頌海城北湯崗子稅捐分卡卡長趙君淵如之惠民
鄙鄉湯崗子稅捐分卡卡長趙君淵如自蒞湯街三年之久所有經徵各事無不竭力整頓以三稅收款月長徵今者無端辭職不悉何故想趙君在湯從公三載素以愛國愛民為已任從無秩民觸國之行為　並深湯街與日人雜處之區事事多棘手而趙君非但　紳民感戴即日人亦佩服其能力足等人有向隅　之歎民等不忍其名與論沒故登諸報端以揚其惠吾鄉之美德也
海城北第八鄉全体公民等全啓

正大昌洋服店
本店設奉垓有餘年名揚四方為敝店貨眞價廉今特自運外洋各國新式毛織呢絨無不俱全特邀滬江出衆技師精做男女大氅便服禮服及橡皮雨衣皮毛等類針工研究非常式樣與別不同諸君惠顧是無不克己而交限日取衣不悞主顧特此廣告
奉天小西關下頭大街路南便

美商　德士古煤油公司
啓者敝行紅星幸福係由美國名廠錬製其油質之精淨潔發之光明早為社會所歡迎故凡城鄉莫不有經理經售之零售躉購咸稱便利茲為推廣營業起見凡東三省各城鄉若無分設經售處有合意任此業者請逕函達或親臨接洽可也
住址奉天日本站浪速通四十番地
奉天　德士古煤油公司

哈爾濱東三省總銀行開幕通啓
敬啓者本總銀行設在哈爾濱道外南四道街長春分行設在城裡北大街奉天分行設在西華門擇于十月廿九號即陰歷九月十八日同時開幕謹備茶點恭候台光
東三省銀行
總經理楊寶雲
督辦張之漢
副經理宋文海
謹啓

奉天　同義合綢緞莊新張贈彩　廣告
本號新建西式樓房現已竣工所有綢緞呢絨布疋京廣洋貨新奇閃繡各種花緞文明禮服喜壽帳料特等搭裙梳粧物品以及狐貉貂鼠西口灘羊各樣皮件軍警學界軍衣物品定做隨時衣裳四季無不全備擇於舊歷九月初六日重新開張為歡迎四方主顧起見敬備彩票二萬張作為紀念共計五大彩凡在本號買物至四元者贈彩票一張至十元者二張至二十元者三張至五十元者四張至七十元者五張至百元外者六張彩彩準得並無空票用酬惠顧盛意至於物美價廉尤為餘事屆期光臨方知本號言之不謬也
頭彩二張每彩價值一百二十元　廣莊洋縐一疋　西口灘羊皮襖一件
二彩四張每彩價值六十元　線春袍料滓緞褂料
三彩二十張每彩價值十二元　元青機緞褂料
四彩五十張每彩價值六元　彩花絨毯台毯衛生衣等
五彩二百張每彩價值一元二角　色花絲巾色標布等
六彩各值洋六角　七彩各值洋五角
八彩每張價值二角
本號中國電話五百號

恭頌奉天右路巡防步二營管帶官吳公之德政
查臨江山深林密伏莽繁滋辛亥以後盜風尤熾以勒贖為慣技以[illegible]為故常實閭閻之害自巡防步二營管帶官吳公蒞堂到防以來[illegible]民生之凋敝不堪[illegible]除分兵剿辦除斃匪數十名外已生擒[illegible]而深山紅張四海等各匪時分時合仍復出沒匪常與吳公決戰建威銷萬鄉民倚之若長城市術賴之以安堵下但願旅亦為他軍之冠凡事事認眞勤勞卓著福我地方有口皆碑來蓄眾歡四鄉一般萬眾同欽無以報德特登報端以誌不忘云爾
臨江縣紳商全體謹啓

## 中國局勢

### 滇軍有入廣西消息（廿六日發 香港專電）

▲桂軍放棄廣州協議對策

朱係紹（譯音）所部滇軍於二十一日進入廣西□□（武鳴不明）據之該是以桂軍領袖林虎馬濟沈鴻英李根源（譯音）等放棄惠州方面回抵廣州與□系新協議對策

### 曹錕對於廢督運動（廿六日發 北京專電）

▲目爲無政府黨
▲電請嚴重取締
▲惟靳總理以爲不可

直魯豫三省巡閱使曹錕電致徐總統略云各省運動廢督□無政府黨員之運動務請嚴重取締靳總理則謂見元首廢督運動者其中數倒係穩健份子不可取締等語

### 鄂奉締結攻守同盟（廿六日發 漢口專電）

▲蓋以鞏固鄂督位置

王占元自李純逝世後顧慮自己位置之不穩固大有兎死狐悲之慨現派代表赴奉締結奉鄂攻守同盟八條

### 銀團尚未籌備貸款（二十四日發 華盛頓來電）

美國務卿關于對華銀團之協調認爲滿意但英法銀行團尚未籌備貸款此時難望交付巨款

### 交換川局善後意見（廿六日發 漢口專電）

▲劉存厚遣使來鄂

四川劉存厚特派代表來鄂關于川局善後策劃與王督軍交換意見其大致畧謂取消川省獨立由劉氏爲督軍熊克武爲省長服從中央

### 庫倫告急請派軍隊（廿六日發 北京專電）

政府接到庫倫急電請即派遣軍隊並輸飛機等語

### 胡公使定期赴任（廿六日發 東京專電）

新任駐日公使胡維德訂于十一月三日乘產加茂丸由上海放洋赴任

### 曹仲珊對粵之陳請（廿六日發 北京專電）

曹錕來電致政府略云除對南四川方面外對于廣東方面則須援岑春煊實行張使之計劃云云

### 黑省拒絕派兵赴庫（廿六日發 北京專電）

政府電令孫督軍即派四大隊急赴庫倫當經電覆謂黑省兵力單薄萬難分派

### 日公使交涉尼港案（廿六日發 北京專電）

本日（二十六日）午後日本小幡公使往訪外交部與顏總長交涉尼港事件約二小時之久

## 歐美時事

### 社會黨提案未可決（廿四日發 伯林來電）

▲關于取消放逐俄代表令

德獨立社會黨在議會提出取消放逐俄勞農政府代表命令案未得可決

### 煤工代表謁見首相（廿三日發 倫敦來電）

煤工代表定于二十四日午會見魯伊特喬治氏會後□□抱樂觀

### 瑞典內閣全体辭職（廿三日發 巴黎來電）

瑞典內閣全體人員現已一律辭職

### 日僑演說對抗排日（廿七日發 東京專電）

加州日僑爲對抗排日計特開演說會舊金山市長不知何故竟行妨碍

### 米總統召開國防會（廿二日發 巴黎來電）

米總統威爾遜氏于二十一日召開高等國防會議討論陸軍兵役年限案

### 俄擬定製機關車（廿四日發 巴黎來電）

俄勞農政府擬在德國定製價值六億德元之機關車

## 日本近情

### 決定以日置氏使德（廿六日發 東京專電）

二十六日閣議決定任日置益爲駐德大使日內即當發表

### 小笠原任陸軍參事（廿六日發 東京專電）

任小笠原長幹伯爲陸軍省參事官

### 留學生組織自由團（廿六日發 東京專電）

中國留學生而爲某督救青年會幹事之張某及任某兩人招集少年留學生組織兒童自由團令北均穿中國軍服意圖煽動排日運動

### 報告對華借欵宗旨（廿六日發 東京專電）

內田外相二十六日在閣議報告對華借欵案據云此項借欵係爲救濟饑饉日本政府現擬無論他國方針如何即行允借

### 某武官有放火嫌疑（廿七日發 東京專電）

佐世保火藥庫附近山林不知何人意圖放火已非一次當局疑係某國武官之行爲現正嚴重偵查

### 下院擬明年度增員（廿六日發 東京專電）

衆議院事務局其事務之忙繁年加一年現擬自明年度起增加書記六名及速記守衛三十名現向大藏省交涉中

### 定期召開法官會議（廿七日發 東京專電）

司法省定自二十八日起開法官會議其會期爲五日

### 大阪肥料商破產（廿七日發 東京專電）

大阪肥料批發商木下武兵衛現已破產所負債務計六百萬元

### 某大佐行動之可疑（廿六日發 東京專電）

據吳來電云本月中旬曾有某國大使館之某大佐往訪工廠正在見學之際竊探潛水艇及軍港內等舉動頗爲可疑當局現正監視其行動以重國防

## 命令專電（十月二十四日）

▲大總統令

▲任命曾述棨朱學曾李祺文爲司法官懲戒委員會委員此令▲任命高□□□□□□□□此令 [illegible]

## 新省會電阻中英合辦石油鑛

聞新疆省議會以熊希齡等有與英訂約開採新省石油鑛產之說特電政府查詢詳情請以阻止其文如下（銜略）近聞熊希齡陳錫孫寶琦嚴復等集資合辦中英開採新省石油株式有限公司並訂定契約十一條開採新疆石油礦業源本會與發實新疆石油已經開採者新本無多且多係吾新固有權利不能假諸外人此次中央不加詳察遽許各員公與外人訂立契約授外人以權利如果屬實新人誓不承認再本會代表民意有維持本省利權之責究竟此事真相若何並請明白宣布以凡關于新省種種權利不勞外省代庖新人自可興辦請先電覆以乞專禀新疆省議會叩

## 上海一品香之盛會

▲公讌中華全國教育會聯合會

上海函云二十日晚六時半江蘇省教育會假座一品香設席宴請本屆全國教育會聯合會已到滬各省區教育會代表並請英國大哲學家羅素先生及勃拉克女士演講是晚來賓及該會職員到者甚多 [illegible]

## 國際統一救災總會開會誌（續）

[illegible]

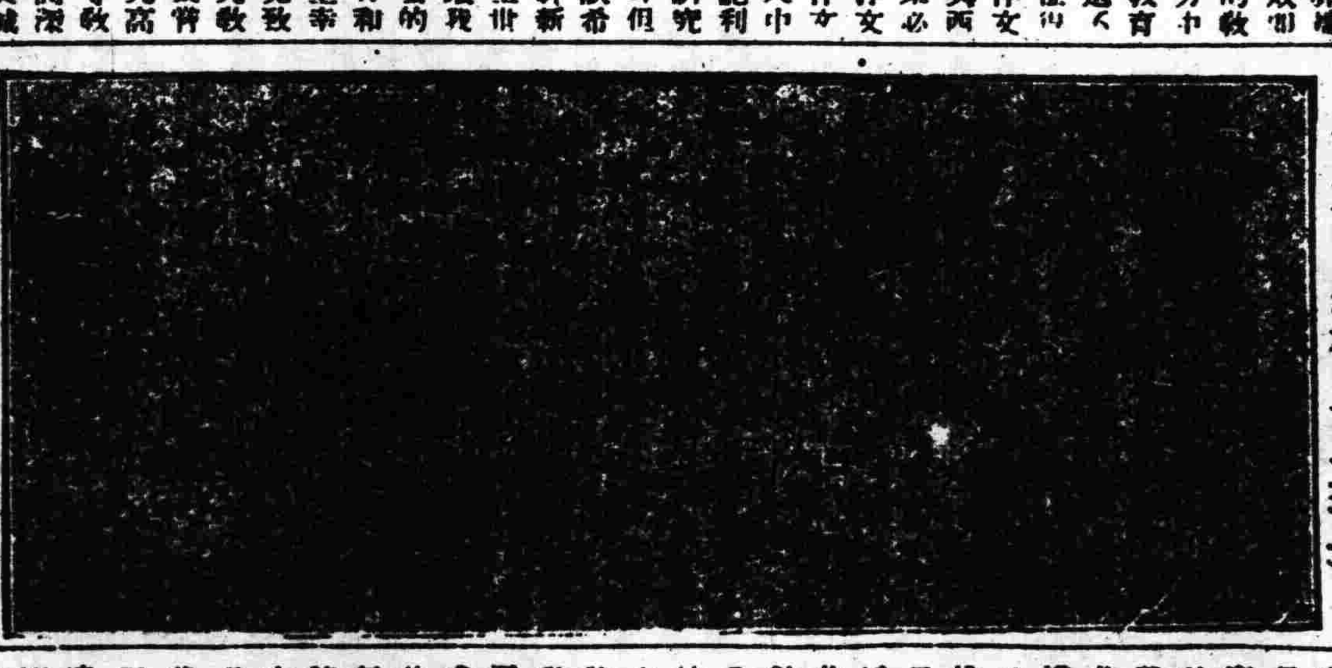

## 李秀山遺書（其二）

[illegible]

## 川省議員痛切陳詞（完）

[illegible]

## 奉天省議會議速記錄

十月十八日上午十二時舉行第二屆 [illegible]

## ▲告聽羅素講演者（上海羅英）

羅素先生到了上海演說所次聽衆千餘此可見國人求學的興趣比前濃厚了我想世界之所以尊敬哲學家的原故究竟不是僅賞識其學說之美妙實有裨于人生之受用況羅素不僅是一個世界哲學家且是一個社會改造家改造的動機必因感受現象的不安而生 [illegible]

## 新潮飛沫

[illegible]

## 新詩

### ◇所見　北京仲密

三座門的底下，
兩個人並排着慢慢地走來。
一樣的憔悴的顏色，
一樣的襤舊的帽子，
一樣的穿著袍子，
拖下一根青麻的袖子。
只是兩條的袖子底下
我知道一個人是拴在胸上，
一個人是拿在手裏。
但我看不出誰是誰來。

▲

皇城根的河邊，
幾個破衣的小孩們
聚在一處游戲。
「馬來馬！來！」
騎馬的跨在他同伴的背上了。
走了一會回來，
那當馬的又變了騎馬的人了。
等到月亮上來的時候，
他們將絛條的鳥鞭拋在地上，
大家說一聲再會，
笑嘻嘻的走散了。

一九二〇、十月二十日

# 東三省新聞

▲奉天▼

## ○軍務稍辦將發表

察哈爾都統張景惠行來奉消息喧傳已久茲悉張都統在京與中央將關內奉軍及察區一切事情核議完竣已于昨晚九鐘乘京奉專車抵奉當下榻于北關私邸擬與張使有所協商云（佚）另一訪函云察哈爾都統張景惠于昨二十六日晚由京搭奉車來奉軍政要人多往迎迓廿七日在軍署會議討論軍防佈置辦法並京師政局情形云

## ○電飭剷清軍隊權限

新陳旅此次赴吉黑剿匪劃因在中東路發生火車中外人士頗有煩言張使關于此事昨特電飭剿匪司令張海鵬飭防所部使護路剿匪各軍隊務須劃清權限各負專責勿得混淆致滋事端云（京）

## ○鄒旅長升任師長

據確實消息東邊鎮守使兼樹總隊者會傳升任第一師長之說現聞第一師鄒芬旅長已接第十六師師長之任張都統仍兼第一師師長所遺旅長一席以團長齊占九升充惟新升團長爲誰不得而知據近頃傳說秦氏任爲添編之混成旅旅長尚已確定矣

## ○張都統來奉會議

據軍界確息自取消設立東三省陸軍督辦處後張使以三省軍政繁重擬定添設軍務督辦以資助理一切軍事至其籌辦一席即以張輔臣充任不日即將發表云（佚）

## ○孫督軍派員晉京

黑督孫烈臣因邊防上之軍事外交須與中央籌商辦理故派軍署參謀長丁[illegible]銜命前往丁氏業于日昨（二十六日）由黑到奉當下車晉謁張使接洽一切于今日（二十七日）午刻晉京云（佚）

## ○齊旅長稟陳防務

駐紮西安之混成五旅旅長齊恩銘調遣軍隊勦除東流一帶之胡匪現在該地已甚爲安靜齊旅長乃于日昨來省面謁張使呈陳一切情形云（孝）

## ○許蘭洲有任都統消息

察哈爾都統張景惠將調任步軍統領張使已表同意但須張都統與張使磋商後方能發表其遺席張使擬保參謀總長許蘭洲升任至遺參謀總長將以楊宇霆接充所聞如是姑誌之以觀其後（采）

## ○東豐縣請領槍彈核准

省公署日昨接東豐縣知事呈稱地方不靖胡匪四起懇請領三十年式槍械四十枝每枝彈藥行支三十元子彈四千粒每千粒一百元共計大洋一千六百元現已照准飭令軍械廠如數發給云（述）

## ○繼任商埠局長續聞

奉天商埠局長易人繼任者昨據傳聞則爲財政廳科長已誌本報茲悉繼任人爲高清和係省議會議員現任兼績院議員已于昨日行知各機關知照矣

## ○軍需品三次運北

奉軍赴北勦匪日前曾兩次運往大宗軍需物品以備需要昨張使又委軍署課員張某押運軍需品多種（係手套皮領衣等）由南滿車轉津赴吉云（述）

## ○許參謀總長返奉

使署參謀總長許蘭洲日前奉張使之命晉京辦理某項事務現已公畢于日昨偕同張都統由京回奉赴使署陳復一切云（孝）

## ○銀行運輸現大洋

哈埠東三省總銀行定于月之二十九日開幕茲行長爲預備兌現起見昨特由天津運到現大洋五十萬元當派行員張某押運赴哈云（京）

## ○委員劃分縣界

岫岩鳳山兩縣界限至今未曾劃清兩縣農民屢起衝突故奉省兩知事以界限不清終爲後患聯銜呈請省長派員協同分劃當委分奉縣知事于仕仁赴岫劃界以資辦理云（孝）

## ○任定一旅新團長

新編之奉軍第一旅其所屬之二團團長傳說紛紜茲聞第一旅第一團團長已任定本路巡防第七營管帶宋洋僧升充至第二團長現尚未定

## ○教練所之今昔觀

[illegible]縣省立警察教練所初時頗爲完善嗣後日見腐敗加以學員之伙食頗爲艱窘本月竟因此五其後[illegible]至某期一變仍尚[illegible]今會又改一週[illegible]

會[illegible]六關[illegible]去歲[illegible]至二十即[illegible]報二十八[illegible]今[illegible]報三十餘[illegible]學[illegible]班定額一百二十名現下僅有九十餘名不知辦理者之不善耶抑別有原因耳

## ○委派清丈徵款員

西豐縣清丈局徵款員某君調委他差遺缺經清丈督辦王永江委田敏銘前往接充云（娛）

## ○鳳城承審易委

鳳城縣承審員因有他就辭職遺缺昨經高等審判廳長以新民縣承審員劉殿[illegible]調任劉君奉文後于今日啓程前往接事云（采）

## ○西安解繳印花稅

象坪印花稅分處長王恆源前曾飭令各縣將收入之印花稅款迅速解省以備需用茲聞西安縣知事曹耘渼昨已解來印花稅款八百餘元云（佚）

## ○收捐員概不更動

自治收捐處業已取消歸併縣署辦理知事趙貴麟以該處之取消係屬權限問題至徵收捐款仍須繼續辦理爲倚賴熟手起見因之該處所有收捐人員概不更動云（佚）

## ○運賑糧免驗憑單

交通部以內省請求運輸振糧所至各站一律免驗憑單特飭到奉當經省公署令由奉天總商會轉知全省各糧商藉惠災黎而便運輸云（京）

## ○同善堂添招女生

同善堂女子實業學校現經伊校長擬定添招插班生凡年在十五歲以上至二十五歲者皆可報名入校所製物品將來由校代售以售價六成歸出品人藉資提倡限于來月中截止云（京）

## ○小學徵求文詞

省立第四小學校擬定于十一月十四日起開十週年紀念會現已函知各界徵求詞聯詩文及各種學生之成績約于該校開會前寄到以便鋪備云（京）

## ○嚴課長眷屬赴察

律師嚴東漢調任察哈爾都統署軍法課長業已前往接事惟眷屬尚未前往現已派員來奉于日昨迎接赴察云（述）

## ○預備祝賀天長節

本月三十一日爲日本天長節屆時本日官廳例休祝賀聞張使方面現已預備派副官處長王大中及關交涉員屆時前往領事館祝賀云（述）

## ○義縣警長出缺

義縣警察所長王蘊山係西人學識兼優成績卓著今因積勞成疾竟爾作古該縣張知事已據情呈報警務處並保該縣警察隊長張作相升充是否照准尚未可知

▲長春▼

## ○保結亦須貼印花

頃聞財政總令行縣署稅局嗣後凡甘結切結及保據等件均一律貼用印花稅契甘結切結每張貼印花一角保單不列明銀數者均貼印花兩角是以林縣長及稅局長會名布告各界人民一體遵知矣

## ○蔡道尹政績昭然

吉長道尹蔡品山蒞任伊始即爲本埠

[illegible]埠局之[illegible]已[illegible]公[illegible]內外亦皆[illegible]勞來往人道上之[illegible]遙[illegible]便利交通是以車馬[illegible]不如日前[illegible]行人之[illegible]餘云

## ○女校開會誌盛

本埠縣立女學校定于二十二日開懇親會已誌昨報茲聞屆時各界學生家屬及各界來賓於上午十一時齊集該校各校學生均有招待員一一引入西院會場男女共有四百餘名各列觀列室參觀一週後即齊集學生魚貫入場是日天氣清和場中安設講壇繞以紫碧板風琴懸掛國旗男西女東有條不紊茲將開會秩序探錄於左（一）振鈴開會（二）來賓入座學生入場（三）唱歡迎來賓歌（四）校長報告開會宗旨（五）各級主任報告學生操行及學業高小班最優者爲于成身郁文煥王玉圃王秋容等二十五名國民班最優者爲杜寶綾劉得賢等十人（六）校長報告學校內實施訓練之狀況並講學生家屬輔導（七）休息（八）唱校歌（全體）（九）國文講演（俾與同上）高二王玉圃鄒蔚林（十）唱歌遊戲（行路難）國三全體（十一）普通體操（徒手操）國四全體（十二）修身作法（禮讓）國二趙鳴女王文蔚王桂香張月濤（十三）啞鈴體操（美國式啞鈴操）高一二全體（十四）黑板圖畫（洞庭湖）高二狄蘭英（十五）舞蹈遊戲（吟風弄月）國三全體（十六）算術講演加減乘除問題高一二李秉珠程蘭芳（十七）體操遊戲（蝶與燕）國二全體（十八）史地合演（史地進）高一二于成身李振漢（十九）化裝遊戲（戒爭）國三杜寶綾祝慶雨馬芳庭（二十）跳舞（關關月影）國四全體（二十一）手工實演（摺紙飛）國二任志雲王桂英王玉潤（二十二）郵局講演巧言令色高章一張桂卿康寶玉（廿三）唱歌（勉我同學歌）高一二蔡雅珍張國珍楊瑞池（二十四）國語會話國一二王梅英王惠容王樹梓（二十五）跳舞（落英繽紛）高一二全體（二十六）國文實演（寶相者言）高一張玉英鄒文煥（二十七）化裝遊戲（知足不辱）國四許桂榮于潤身吳元恩鄭玉廷馮蔭庭陳素貞（二十八）對桿體操（二人球桿）高一二全體（二十九）講演故事（大者之慟）國四鄒慶芝（三十）表情遊戲（養育深恩）國一全體（三十一）餘興（賑恤貧民）國一二四（三十二）來賓演說（三十三）謝賓歌（三十四）振鈴閉會

▲吉林▼

## ○兩廳長旋省有期

高等檢察廳長張映竹氏月之初旬入京又高等審判廳長吳炳校月之初旬偕同司法張次長赴哈該聞張次長入京昨得高等廳消息張廳長在京公事已畢月杪旋省吳廳長須下月初旬返吉

## ○選舉調查員發表

本屆省議會議員初選事務所業經成立業誌報端茲聞調查員業經派定徐斐陽光威萬修第一區調查員趙德光第二區調查員韓萊縣光第三區調查員張維方光第四區調查員徐光第九區調查員至第十區調查員候明乎齋

文[illegible]云[illegible]外[illegible]會計[illegible]等均[illegible]員[illegible]以[illegible]上之[illegible]使[illegible]員額[illegible]二十五人吉林[illegible]十區每區二員城區[illegible]一員均經決定矣

## ○模範營揀選官長

軍界消息以成立陸軍補充團教練士卒下級官長最爲重要倘非學術優良斷難勝任特揀全團下級官長統由模範營畢業學員委任以明教練專責成效昨已命令該營按揀選成績優良學員具報來署以憑核准聞該營刻已于日前具報三十餘名云

## ○模範營遷移原因

模範營自第一期學業後營內房屋至閒甚多近聞營附以補習學員不能完全住用值此寒冬之際前閱辦公又無安處是以兩全計議遂于日昨將該營遷移在第二原部院內（在東大營兩端）以便關與第一營住用云

▲營口▼

## ○令行嚴查過激黨

遼瀋道尹公署及警察廳現奉劉省長電令嚴查過激黨以免潛入埠內煽惑人心擾亂治安等因史道尹特飭令郵局派員檢查員嚴加對于檢查郵件務須特別注意如查出該黨之傳單即當扣留而被捕張某係長春分令所屬各警署及偵緝隊嚴行偵查以遏亂萌云

## ▲本社啓事▼

本社此次新築落成並十五年紀念承各界錫以祝詞增光敝報曷勝感謝惟紀念號篇幅有限按日出刊仍多積存現在紀念號已發刊期滿勢不得不概行割愛銘感盛情謹此道歉統希諒之

## ○電報局司事舞弊

本埠電報西分局司事趙某在該局任職多年近來逐漸腐化每遇字數浮收報費長在內舞弊多端加以貪婪侵佔該事經新任段局長查覺飭行撤差趙某特部中大八行始未更動不料近來舞弊如故因之西街商家咸嘖有煩言合近取遙特函東局備查云

▲海城▼

## ○王督辦由海赴蓋

東三省清鄉督辦王理堂此次來海巡視清鄉一切事宜以海邑辦理清鄉及抽練甲丁卓有成績頗爲嘉獎于月之廿六日午前十二時起節赴蓋平縣巡視延知事嚴辦長及紳商學界歡送至站足徵王督辦昔年蒞任縣令時政施仁故有今日之愛戴云

▲鐵嶺▼

## ○收捐處實行裁撤

省署以各署收捐處不能獨立行事收捐委員又不時與縣知事相抵牾而此機關既等虛設而內部之糜費又時發生數于日前通令各縣將收捐處一律裁撤收捐事務即由各縣知事管理茲縣已奉令照辦矣

▲哈爾濱▼

## ○擬設軍警督察處

中東鐵路督辦宋小濂氏因軍警兩界時有隔膜之處擬設立軍警督察處以資聯絡聞已揀派司令處副處長以約衛副長一切布置現正在籌辦中云

## ○劉處長撙節經費

本埠道外警察總局長劉約衡自奉路警處長以來對于警務極力刷新復以該處未發之款恐入不敷出亟思撙節已將視查員張國楨等三名稽查員高爾仿等二名差遣張實坤等二名均先行停止職務所支薪金自十月底截止而撙節之小仍寓體恤之意云

## ○消防隊長易人

本埠道外警察總局消防隊長馬品三任差以來頗有勞績惟對于兵餉稍有苛刻現有目兵等聯名具稟揭其劣跡多端經何總長查實撤差遺缺委任衛生隊長傅文凱接充已于日昨接收視事云

## ○譯員盡職

駐哈黑龍江鐵路交涉局通譯蒙濱江警察總局調查員趙玉書到差以來欠勤矢慎對于調查各事不辭勞瘁且熟習俄語偷有俄人發生事件該員片言解決俄人帖服脫者咸稱爲盡職云

▲西安▼

## ○淸鄉發放牲畜証

西安縣署准東三省清鄉總局指令以清鄉手續注重勦除所有賊匪搶刦之牲畜慣轉販賣恆以稅票爲憑殊不知稅局以收款關係不問是否偷竊而來能照估價上稅即能予以稅票致爲巖防斯弊特印牲畜証凡有農民豢養牲畜按年齒毛色發給証無論在家中飼養或駕車外出必須執証爲憑有售賣時亦須將斯証隨帶以防搶竊之弊而杜盜源因電知事准此特將牲畜證印刷若干飭令警察保甲按戶有牲畜者一律發給以爲憑証而便查驗云

▲新立屯▼

## ○汲師長來新檢閱

陸軍二十八師師長汲海峰偕同弁兵十數人于本月廿三日由北鎮來新並有砲團長史雲英十團長馬臣同行下榻于立德堂據其來新之任務係檢閱五十五旅軍隊並會議冬防云

## ○第四旅派員募兵

第四混成旅編練二旅在未完全尚有缺額前派該旅旅長張仙濤昨奉陳督軍之命招募騎兵各一營實行完全編制張旅長當即派副官李玉山爲募兵委員至新立屯彰武兩[illegible]

[illegible]官于日[illegible]德[illegible]內[illegible]兵有[illegible]文[illegible]失之也

▲輝南▼

## ○調查蒞止

東三省清鄉總局東路調查員王化寅前因要事赴省報告一切日昨復行來輝下榻于裕盛源閣該員此番調查清鄉福其隱具輝邑匪氛由此可望肅清矣

▲阿什河▼

## ○十字會募捐近訊

中國紅十字會駐長春分會募捐員白雲顯氏來阿勸募捐款各界助捐甚爲踴躍聞該員在阿已共募有吉林小洋一千餘元云

▲樺甸▼

## ○建築炮台

縣監督馮張如以縣街南河沿保衛隊駐所隣近渡口夏間水漲極淺冬日尤爲往來要道胡匪屢由該處渡河行劫雖有保衛隊在此防堵奈無屏蔽一旦有警恐難固守遂擬在該處建築炮臺一座興工多日約于月終可望完全落成云

▲扶餘▼

## ○雙十節慶祝誌盛

双十節國慶紀念日會場設于東祖場點綴仍照常年中搭先烈棚供奉先烈及民國萬歲牌位各一東爲各機關人員席西爲來賓席東西各有牌樓一四街牌樓各一門上均掛紀念燈國旗交插于上演戲三天初九初十十一三日警察傳知各舖商日則懸掛國旗夜則各懸紅燈初十日爲慶祝之期早八時到場十一時鄭警長率領陸軍兩排全副武裝亦到次則梁團長縣知事警察所長相繼到場梁團長鄭警長均著禮服縣知事齊警察所長均係便服十二時先升國旗各向國旗行三鞠躬禮三呼萬歲各學校學生合唱愛國歌次向先烈牌行三鞠躬禮並燃爆竹十萬響畢警學同時奏樂鼓號洋洋呼聲震耳禮畢梁團長鄭警長杜縣知事參觀各校學生對于童子軍非常注意觀畢全體攝影以爲紀念升國旗時人民圍觀擁擠非常二區巡邏官在場維持秩序對于人民非打即罵誠非所宜下午一鐘始退出場陸軍在前警察保衛團隨之次爲童子軍次爲男女各學生有警察四名隨之保護由會場起進東門至十字街繞至南門遊行街市一週是日晚各界學校舉行提燈大會人民往觀途爲之塞會場中如保衛團稅局等均逆或希望南北統一成爲鞏固共和徒有虛名大都不甚滿意惟往者殊少趣不變餘

▲一面坡▼

## ○飽督軍行旅抵坡

吉林督軍鮑貴卿于月之二十二號午後一句鐘已抵本埠此次巡閱東路各情子珍張贈節三旅長率同率吉軍官警紳商各界齊赴車站歡迎并有日人亦均到站迎接一時軍樂林立鼓樂齊奏誠爲坡街從前未有之盛況云

## ○火車直撞之慘劇

中東鐵路自經俄亂以來僅車出軌等事時有所聞足見該路路事之廢弛已極茲本月十九號有東西兩來之四號客車行抵八站東大平嶺井地方兩車對撞當時列車山積人成肉餅惟以火光噴出乘客多無倖免者所幸車尾押車之陸軍張衛軍官一名路兵二名計此次死傷已有三百餘人云

▲黑龍江▼

## ○稽查長提升副官

陸軍第四混成旅稽查長顏俊峰久在軍界頗有經驗業經該旅旅長張仙濤委爲該旅副官所遺稽查一缺已派委趙海山接充云

▲大賚▼

## ○朱局長公畢返賚

徵收局長朱吉甫近因時屆秋成稅務日見繁夥前特買車晉省面謁財政廳長請示機宜以資整頓而便進行茲于日昨回局即行籌備添設分處云

本社新築落成祝宴會場

## ○籌備選政近訊

本邑行政公署前奉省長令開現屆省議會三年期滿改選之時自應先行籌備以免臨時有誤等因昨據該署人員云該科員等已將應行籌備改選要政分別照辦並派委調查員下鄉調查人民之選舉資格矣

## ○防軍更調誌聞

駐邑陸軍騎兵一旅二團三營到防迄今半載雖地面不靖然擄綁之事時有所聞惟該營長某勇于勦匪不時親自率隊游擊四處嚴查以致胡匪斂跡而人民尚得安堵昨據該營李稽查云刻已奉到上峰明令調往江東青岡縣一帶駐防所遺防務係萬旅長之部下撥調前來是否屬實容後再誌

▲綏化▼

## ○羅逃法網

[illegible]

▲拜泉▼

## ○科員返拜

縣署司法科員徐子芹於上月請假回籍省親曾誌本報現該員以假期已滿未便逗留遂於日前返界銷假供職云

## ○車站被竊

本街中升和車店于十月十日夜半時候被賊破牆而入竊去騾馬五匹迨更夫知覺已杳如黃鶴到該店除遣人四處尋覓外并呈明警所請爲通緝能否弋獲尚未可知

▲嫩江▼

## ○團警有勇

嫩邑于本月十號夜間突由龍門鎮來股匪百數十名襲擊塔溪站站內保董王鴻璋范世清及孟邁官督率團丁警兵接戰四小時匪始向南逃去該團警跟蹤追勦翌日午前十鐘在二十里河復與匪互擊時許匪又敗北追至嫩龍交界之王廷璧窩堡與匪血戰二小時匪仍不支紛紛向廟門鎮逃竄是役也竟以二十餘團警與匪接戰三次先後俘匪三名擊斃匪十餘名該團警之奮勇誠令人欽服不置云

## ○畢業誌盛

嫩江城內西關縣立第一高等小學校校長崔斗辰教員崔文涵張靜遠崔應五李少甫等均係師範畢業辦學年久對於職務力求完善是以該校學生成績頗好國民四年級畢業生張裕禎等三十八人修業年滿考試畢業于本月十一日舉行畢業禮式各界來賓畢集當由該校長教員等舉畢業情形宣佈並由畢業生作業行禮次由該校長報告畢業情形並給證書畢李知事訓話及職教員依次訓令

▲木蘭▼

## ○郵局添辦匯兌

本邑郵局局長丁實泉[illegible]轉呈奉東三省郵務管理局批准自十月一號實行大洋匯兌事業本邑所有各大商號營業[illegible]匯兌甚[illegible]刻以該局開辦匯兌商民人等頗爲歡迎云

▲青岡▼

## ○陸軍有換防消息

陸軍步兵第一營營長孫恩波自去歲冬令移防青邑以來紀律嚴明勤勞防務以故地方匪患逐漸斂平爲各界所欽佩茲聞由省來電有換防消息各界無法挽留若有所失至本邑商人擬特誌之以誌厥後

## ○挽留防軍

駐青陸軍步一營到防以來軍紀嚴肅對于商民和平交接茲有調防消息各界不忍其去會議共同電懇省署挽留以順輿情而免紛擾能否有效俟訪再誌

## ○教員易人

縣立第一高等小學教員楊麟甫現已擢升第二高等小學校長所遺教員一席由校長張希聖另聘師範畢業生高子恆接充三級教員程介甫轉充女校教員遺席由趙西垣接充查趙係北洋農校畢業經驗宏富當能勝任愉快也

## ○貸款被駁

日前商會會長請縣署轉呈與茂公司商貸江錢二十萬吊等情已誌本報茲聞縣署奉財廳指令開事經呈悉查該公司貸款業據呈報已定所請令由該公司照數貸款之處應毋庸議云云

## 冠蓋往來

▲中國地方學事觀察團一行（朝鮮總督府主催）三十一名二十六日午後九時四十分由京奉車來奉即赴長春

▲萬國日曜學校大會列席員一行四十名二十七日午前六時由安奉綫來奉即由京奉綫赴京

▲鄭維新夫氏（中東鐵路董事）二十六日晚由哈爾濱來奉即由安奉綫赴日本

▲前川源氏（毛織會社董事）佐佐木盛一氏（同支配人）二十六日晚赴遼埠

▲村野常右衛門氏（議員赴長）二十七日早由連埠來奉即由安奉綫回國

▲李友蘭氏（安東財政局長）二十七日早來奉

▲方向學氏（奉軍總司令部參謀）二十五日晚由奉赴京

▲御是年氏（京奉鐵路副局長）二十五日午後七時三十五分由京奉車來奉視察鐵路一切

▲王瑞華氏（二十八師工務處副官）由奉軍前哨來之小樂鐘七十八支二十五日晚赴錦州

# 神皋雜俎(本欄歡迎投稿)

## 小說

### (偵探短篇)奇案(一)

農人趙氏子。年二十。除力耕外。無他長。固窶窶一愚農耳。家素封。父母俱存。有兩妹一弟。曾叔同居。鄰村有農人某甲。產劣於趙。而族其田多於己。以女妻趙氏子。女具姿首。村有佻薄兒與之通。旣嫁。趙氏子以其非完璧。愬於父母。自是舉家鄙棄。咸不假以顏色。兩家生嫌隙焉。女悒悒歸寧。不能忘情於舊歡。姑氏固不知也。一日。女自母家歸。時方盛夏。趙氏子之叔浴於溪流。見女過。即隱杞柳中。蓋不欲使姪媳見其赤體也。送女歸者。一爲其叔。另有一少年。則不之識也。少年與女語頗暱。若不勝其欣幸者。趙叔心疑之。因未以爲有他也。移時。女偕其叔入村。少年旋亦不見。趙叔浴罷。日已銜山。暝色歸鴉。炊煙縷縷。遂歸飯。謂其姪曰。汝妻歸乎。曰。歸矣。而未及問送之歸者何人。翌晨。女忽失所在。舉家惶駭。大索竟日。不得。走伻飛告某甲。甲怒。以爲女不堪其虐而覓死矣。於是投牒于官。己則執一耜。負耒者。振臂呼族人。麇集而至者三十餘人。各執一梃。風擁至趙村。破扉入。罵詈聲。犬吠聲。撾梃聲。雜然並作。室爲墟。物粉碎。衣笥盆甕擣壞。牛馬則斷其足。使不能行。波及雞犬。而趙一家。莫不破頭流血。相與枕藉乎中庭。奄奄欲斃。甲始率衆去。次日。趙鳴於官。官謂禍由女作。得女始能定讞。越七日。一村人晚汲水。覺井中有物。俯視之。若一屍浮水面。大恐。走報村長。詳之於官。遣吏出而驗之。果女屍也。顱已碎。似爲鈍器擊殺而後沈之於井者。於是趙一家皆坐罪。繫囹圄中。而村人亦莫不以趙爲殺人犯也。一小吏頗精明。喜讀偵探之書。謂官曰。邑尊。毋以此而定讞乎。官曰。屍觸已爛。趙氏殺人犯無疑矣。吏曰。不然。此案不無疑竇。請趙婦七日以前歸。次日即失蹤。是失蹤之日。即被殺投井日也。今撈此屍。係新死者。其肉尙鮮。豈有屍入井七日而不腐者乎。此其疑竇也。成者趙非真凶。而殺人者當別有在。願爲公索偵之。官以其言近理。委之密偵此案。吏遂往訪兒屍之村人。(未完)

### (寓言短篇)獸智(尊愚投稿)

猴與虎善。食必共。狐嫉之。値狐失肉。適見猴。遂疑爲猴竊去。恨甚。思傷之。一日有獻于虎。復告猴曰。虎有美食。曷往分之。猴曰。善。狐又走謂虎曰。猴恨汝食不與共。蓄竊爾有意。虎怒欲食猴。猴懼而逃。見狐泣曰。虎王太無情。險哉幾爲所啖。祈見爲我解之。狐曰。可。遂見虎曰。猴恨汝甚。且謗汝。虎曰。彼何言。狐曰。彼言將乘汝出。當捋爾鬚。予吾與君善。不敢不告。虎大怒曰。子誠厚我。阿猴何太無良。遂遍覓猴。竟執而噉之。倚狐爲心腹。狐計售。竊笑曰。虎々猛何爲。猴猴教你怪。

尊愚曰。猴以交虎見嫉。卒喪虎口。可見繫交何益。狐以窒彼疑猴。竟一再施謀。虎不察。甘爲狐役。悲哉。世之受人愚弄而不覺猶以爲得計者。殆虎之化生歟。

## 筆記

### ▲王曉坪(蟬蛻)

滿陽王樹滋。字曉坪。清道光時之名翰林也。余幼時。即耳其才名。聞有蔬香館詩鈔行世。惜乎絕板。未之見也。今忽見其詠蔡文姬一首云。悲笳聲裏唱刀環。永別胭脂塞外山。一客存孤成發暴。十年忍辱得生還。父將未補才空老。夫婿重圖鬢已斑。青塚明妃應羨汝。竟能身入玉門關。跌宕濃艷。俊逸清新。已可知其才超乘人之上。詩入古人之室矣。

### ▲崇實(全上)

前淸狀元[illegible]。同治時奉天土匪猖獗。奉命剿平之。聽斷明外者數十起。治民同黃霸。捕盜似盛翔。歡欣感者。政聲卓絕。余鄉聞其內行足多。順德青氣。於鄉志見其出使歸東通州道上。贈友詩云。橋邊社酒十丈紅。簾旌到處引春風。心慚微勞天眷厚。力竭邊塞上弓。參佐才華在冀北。調法根本重遼東。此行倘遂歸來事。共歸來飲舊醪。又其破賊句云。地室絕險森宜慎。人到和衷事必成。可爲千古將帥之箴。氣象曠遠。別有懷抱。居心誠僞。英雄人哉。

## 戲評

### ▲廢曉管見(續)(儒丐)

由上述觀之。在舊戲劇的客觀上。曉多少尙有不可廢的勢力。皆因舊戲的組織。每日雖演七八齣戲。却儼然成了一齣。後台執事製戲。須爲同行打算。還得爲前台打算。上曉的占行。在戲裡頭占的勢力。誠不在小處。刀馬武丑。所演的都是大活。若說廢曉。不但伶人本身不願意。看戲的也就索然無味了。所以現在主張廢曉。未免過於武斷了。說到這裡。我要犯一點牢騷。自舊戲本質上言之。曉雖是不可廢的一件東西。但是爲時勢所迫。或者須有個消滅日子。爲什麼呢。皆因舊戲班的規矩。現已江河日下。流風遺韻。已然被時下的名伶改業無餘了。安知道這双木足。再過幾年。不歸於自然消滅乎。在我小時候看戲。除了老旦。旦角沒有不上曉的。梆子班在這曉上。更是講究。便是專重唱工的青衣。也得有曉工。梆班在曉工上。雖不如梆子班那樣講究。但是有名的角色。雖是正旦。也都有曉工。並不是青衣便不上曉的。大概青衣去曉的時候。都是後來的。偺們從出來的。只因他們要衣應酬。沒了夫練曉。所以但分能去曉的角兒。恐不多都除了曉。就拿梆子班說。如今唱青衣的。雖又上曉來者。便是應有曉的戲。如今已多不上曉了。所幸的武旦和撣打花旦。皆因曉之爲用。還能帶他們點忙。所以還能練練曉工。此外如不青衣不花旦的特性的角色。誰願睛裡又有曉呢。這樣看起來。形勢上曉已然有廢滅的來頭了。廢不廢。何必還大家爭論呢。但是就中國劇的本質上說。曉之不可廢的理由較多。可是現在的趨勢。曉之運命。一日不如一日。差不多成了告朔的餼羊。然則小曉先生又何必望其保存。馬二先生又何必慾其不廢乎。(完)

## 開宴以前

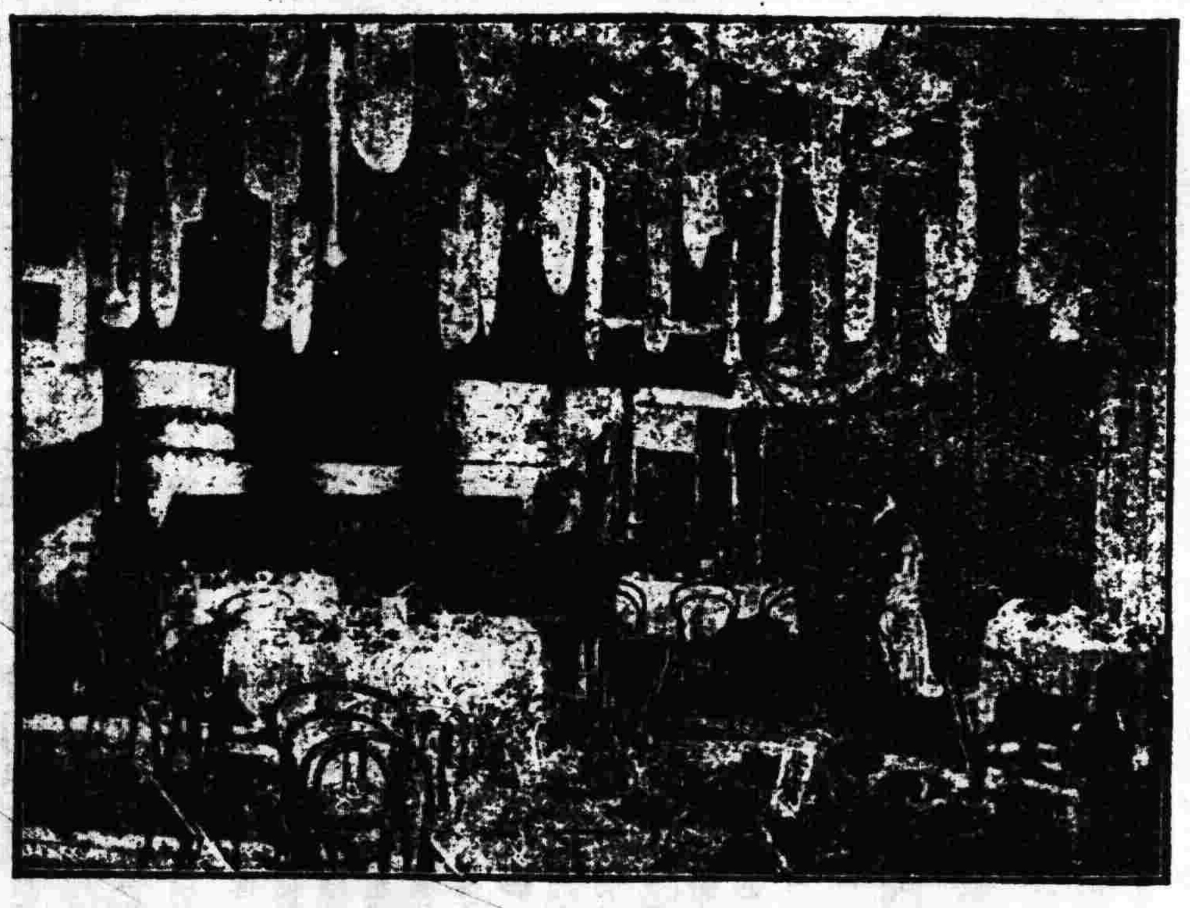

本社新築落成祝賀宴會食堂裝飾之光景

## 品花

### ▲誌天桂金鳳(秋士)

重來崔護。無意索珠。而乃逢外秋風。惹起揚州舊夢之情。當前明月。頻撩故國傷心之淚。于是邂逅乎京桂部中。得有金鳳女史者。瓜字年華。家住宜南。具傾城之姿。有如花之放。婉嫺嬌媚。別饒丰韻。偶是笑靨。則兩朵渦渦。有如醉暈。時雙蹙眉。則萬斛閒愁。惹得何人。憐也欲揮慧劍。斬斷情絲。不再作繭自縛。使灰燼復燃。胡乃賺緊春蠶。仍將關心。譬蹺恨天中。尙不甘一段未了情緣。非責之於金鳳。

## 文苑

### ●仙袖山館未是稿(孫復石)

▲辛丑夏伯父六十集閩閣詩言 仿連珠体 丁巳舊作

祝嘏稱觴兆莉筵(孫大渡)風光占斷鄉尉先(李鶴曾)素靜鋪筵天人樣(胡敬)出處分明過昔賢(顧蓋珠女史)

出處分明過昔賢文章壽考有天緣(慶孫)堂前双的添籌酒(葉紹楷)早共靈椿比大年(明駿)

早共靈椿比大年文心如佛亦如仙(余旻)騷人詞客交章祝(孫時昌)天與先生鬢髮全(錢大昕)

天與先生鬢髮全白頭無恙老林泉(齊彥槐)謫居仙客逢萊住(裕親王世子)願附蒼松過百年(劉熙)

願附蒼松過百年行藏俱占古人先(沈周南)榮君貴錦天倫樂(袁鑒)湖海新詩一萬篇(錢大昕)

湖海新詩一萬篇大江南北已流傳(沈周南)天教壽與才俱大(金紹鵬)獨占文壇輪最先(俞佩蘭女史)

獨占文壇輪最先眞個下謫天(程元結)芥生屬望尹留徽(侯裴)(伯父治蜀政績昭著現建有生祠)彈指光陰六十年(陶紹景)

彈指光陰六十年風情到老尙纏綿(陳展)千秋已定無双譽(張鉉)永鎮頭銜是散仙(王崧高)

永鎮頭銜是散仙人人分祝盆三千(蔡元春)奇才若個兼奇福(李聿翰)老去多情似少年(孫原湘)

老去多情似少年歸來平地作神仙(許隆塔)文章壽考兩無數(朱鏊)祝嘏稱觴兆莉筵

▲秋夜獨坐遣文

娟娟月影透簾櫳寂寂深閨夜靜眠圓露滴成珠樹蕭蕭逼砌柳醉汀烟

▲秋夜遠眺

川溪西樹齊啼鵲圓圓月影映廊遙家住紅樓濱閣西樹隔闔林曾樹鳥人眠茅店聽更籌雲煙介口暗峰亂魚科撒心喚聲幽恨恨飛却也應意向依頻作可憐蟬

### ●自適齋未是草(張興周)

▲蚕

蚕本微生物頻來枕席旁高人方下榻蓬近覷閒棲倦如入幕賓

▲臭虫

痛殺仔他人慣眈祈餓血求肥碩大身飢來仍依去臭味自相親

[illegible]常附大臣額舞者彰能我們時手自擬嘆人身變々鐵度解藉帶

▲蠅

振翼青蠅小詩笑小惟慣生污穢地怕居早涼天但解趨炎熱呼知逐臭蠅營營揮不去乘性善鑽營

## 雜報

### △奉天▽

#### 伊文賀判定徒刑

小南關双小廟子胡同住戶伊文賀將管事王俊賜死一案經法廳復檢驗明賢義有傷並有何王二老媽及其二車夫證明賜係傷身死某法官當判伊文賀徒刑十年以霆人迴云(建)

#### 敗訴人讐視律師

錦西農民張某與同里范某因土地糾葛來省涉訟范延某律師代理遂佔勝訴張某分不能平日昨持造某律師之門意圖尋毆後經警察阿叱始曉曉而去

#### 何曾是提倡國貨

東關有鄭某程某兩人鑒于近今群衆心理易以愛國二字相邀勸遂借提倡國貨之名販賣天津某肥皂廠製造之肥皂每日派人推小車沿街叫賣更以國族爲商標以喚起社會愛國之思想其用心誠屬可佳惟所賣之肥皂較諸舶來品爲貴未免有失提倡之本意矣(京)

#### 提倡花界助賑

近有吳子香郭慈生二人擬提倡花界助賑假平康第一樓爲會場邀請平康南北各班之著名妓女演奏子戲三天並使各妓女提籃售物並與座客簪花所獲票資均歸賑款籌辦人員及演戲者均甚踴躍現已籌議就緒云(京)

#### 強贖失票貨物

昨有某甲在西關公濟當贖當共計當票一百三十張均係在該當所押計值一千餘元贖來當票貨物除將所當執事以其情節支離且未覺有某保商館堅不應允因之彼此口角竟即互毆嗣經警察干涉未悉如何了結云(佚)

#### 逼令養女陪宿

日站茶樓堂有領妓女之黃三近因不甘獨宿企圖染指于其假女某順勒令陪宿乃某順以名譽關係堅不允從致黃三腦羞成怒于日昨手執皮鞭將某順毒打並云你如不許惟有打死倘家之淫威誠不減今日之軍人矣(佚)

#### 汽車撞壞車頭

軍署馬號牟某日乘馬演練以期熟練備昨行至軍署門前適有一汽車自東而來躲因不及致汽車撞於路旁之電桿致將車頭撞碎幸馬未驚尙無十分危險云(孝)

#### 拐賠娼婦被捕

小西門外德盛店住有王某者與魏人帶有一妓攀之少婦被該處警察看見認爲形跡可疑[illegible](京)

#### 軍官任意毆人

日昨(即二十六日)十二點鐘小北關美國胡同李姓之巫曾以舊曆九月十五日爲仙會之期一般焚香上供者甚夥是時有軍官趙某往觀熱鬧有某甲不知如何觸犯于趙某致趙某將某甲毆打不堪當經旁人勸解始行罷事云

### △營口▽(建)

#### 斥革護兵

本埠漁業局護兵張某行爲無賴狐假虎威前與寶興街三等娼妓秀卿結識去冬强迫住局不啣一錢該妓忿恨而不敢言日昨張見秀卿有客需海生波將是向伶人係具器具搗毀一空經人勸解始悠悠而去該妓遂往漁業局喊控彰局長以名譽攸關當將張某斥革云

### △大連▽

#### 花中翹楚

本埠小崗子逝廊二十三號妓女蓮香燕產也年方豆蔻姿色之秀麗性格之溫柔舉止之安詳情意之深遠洵爲花中翹楚無怪神女生涯極其發達該妓每日大有山陰道上應接不暇之勢云

### △海城▽

#### 委任保長

保甲五區第二保保長王鳳禎前已辭差遺缺曾委代理現經保甲辦公處呈准委任李長田接充該保保長李已赴委視事云

#### 禁演村戲

邑北二道河子村因今夏祈雨得雨值此秋成農隙之時遂高搭舞台演戲酬神經警察事務所查知以時局不靖恐有不法之徒乘機搶劫嚴斥該村不准演戲以保安寧云

### △騰鎭▽

#### 搶案破獲

本鎮東南三家子住戶魏永成家于上月十一號夜間被步賊四人搶去衣服等票等項該管警甲嚴緝在案經王保長偵悉係立山苦工某逸奮丁前往拿獲交該警區官傳事主指認確係正賊當即送縣究懲辦云

### △鐵嶺▽

#### 稽查何多

稽查一職本爲遇補助耳目之所不及俾其採查密辦事件及近來竟爲冗員之位置其類旣濫自多流弊近聞城關一帶有自稱警察稽查者數人招搖撞騙勒索誑詐被害者實繁有徒若輩爲稽查此種不良現象已非吾人之逆料若非稽查與在警所從速查明予以懲處以爲民衆而正名譽也可

### △范家屯▽

#### 誥誡長警

該埠警察所長何韻廷日昨來范召集公主嶺區官劍與昇暨本鎭巡官長警錦加誥誡略謂此地范爾鎭尙是通南滿要衝[illegible]

### △哈爾濱▽

#### 巡官舞弊

[illegible]市井無賴以余錢運動得充巡官任差以來專以此種假劫狀分朋賍物爲事茲聞有境內住戶孫長青者鉅該巡官以煙土三斤託人替與孫後反將孫某及煙土一並拏送警察所聞該巡官僅呈報煙土十二兩以飽私囊[illegible]巡官似此詐財[illegible]聞耶

### △錦縣▽

#### 蹂躪司法

錦縣西關營盤戶王樹滋係當街碾舖營業之東家兄弟夫婦均吸鴉片人所皆知日前被地方檢察長偵知派法警將王樹滋之妻及弟婦抓獲搜出煙土數十兩連同煙具僞犯一併帶案審訊供認吸煙不諱判罰大洋八百元在案昨經王某運動此鎭陸軍某營長赴檢察廳硬將該煙犯要出罰款取消說者謂今日司法竟受武人之蹂躪如此其其末知有情理責者亦有所聞否耶噫

#### 路劫何多

本埠近日路劫之案時有所聞昨有城南德勝關屯邀陶大道于下午五時有西海大車二輛被二匪持械威嚇劫去馬二匹即行逃逸事主亦未報案未悉警甲亦有所聞否姑特誌之

### △西安▽

#### 何故自縊

中區巡官楊奎三昨據平康里全喜堂妓女順喜報告謂該院有妓女紅卿不知何故于昨晚自縊身死等情楊巡官比即前往查看屍實據情分報警察事務所及警署勘驗經張伯青承審帶吏勘驗該妓確係自縊身死除飭令該堂掩埋外並予存案云

### △彰武▽

#### 奪回人票

邑西南鄉紫民白春卿胞弟三喇嘛被大貢子等綁至阜新縣境官山勒贖等情業誌前報茲聞屍本月十一日上午十時趙玉書所長督隊尾追至官山附近與匪擊戰兩小時斃馬二匹匪勢不支當將人票拋棄紛紛四散該所長遂于日昨(十三)帶同人票回所矣

### △義縣▽

#### 調升巡官

邑中區南路沙河子警察第一分所巡官陳海峰勤勞諸慎辦事熱誠自任巡官以來保衛治安不遺餘力茲因一區巡官李紫綬升任東區區官遺缺新任警務長張巨武特保陳巡官接以勝任縣知事 發忱日昨張巳經委任實行接事云

### △岫岩▽

#### 警察練操

警察所長實恩恒以縣境胡匪猖獗警兵不可無事操定由二十日起令保安隊與中區警兵除輪流巡邏外每日齊集所內共同練操由保安隊長親少山爲指揮官以操法嫻熟堪爲地方之干城云

#### 哨官歸來

[illegible]

### △新立屯▽

#### 匪劫郵差

本鎭地處北隅不通鐵路所有包裹信件均由車站轉致本鎭所站七十里往來郵差向係夜班以圖迅速而免積壓十八日晚郵差楊福自車站赴新立屯行至無梁殿南陳家屯地方方十旬餘許突遇胡匪數人各持快槍將楊福擄住將信包扯開檢去包裹二個即行逃竄楊福狂赴無梁殿(距陳家屯五里)警察第三區報告第三區以夜深未便追擊翌晨五旬鐘楊福抵邑街郵局長以事關重要遂具文呈報管理局一飭大洋二十九元一飭大洋八元李請示辦法並電告駐錦縣西路警巡員會巡員于日昨來新親赴陳家屯實地調查確已被劫飭行晉省報告未悉郵務長如何辦理云

### △輝南▽

#### 胡匪正法

前經游擊隊長遂祥擒獲著名匪首西來海交送縣懲辦已誌報端茲聞經承審員高文璐鞫訊該匪供認強搶不諱即無可遁電與上峰核示旨奉覆電將該犯由監提出驗明正身綁赴刑場槍斃示衆矣

### △樺甸▽

#### 會局林立

近據二區來人云該區界內有吳萬財(綽號二瘋子)與姜茂盛等在八道河子及四方甸子等處設立會局四處每處約上錢萬吊之譜附近各該處人民被其煽惑少長咸集鮮則是吃肥喝輸則東偷西盜擾亂閭閻莫此爲甚聞縣監督已派人帶隊前往掃拏能否弋獲容訪再誌

### △寧古塔▽

#### 查獲胡匪

本邑軍警稽查處于二十日晚七時餘與得才質成堂等報告有著名胡匪王鳳山許庭祥二名現均藏匿城內某家店鋪即派隊等誤當經查官警董元吉與韓山率隊前往將該匪等拏獲到處飭得姓王名鳳山者係匪首占中華部下又姓許名庭祥者係匪首老戰東部下均供認爲匪不諱當即轉送縣署法辦云

### △木蘭▽

#### 梨園復活

本邑殖閉舞台園主徐蘭英于舊歷中秋節前因事歇業現已匝月茲于日昨由通河邀來坤伶張三寶巧鳳芝等數名並張茨影楊吉開演一般有閑階級者頗爲歡迎不置云

### △榆樹溝▽

#### 分所易人

扶餘縣警察第七區分所長李詳責任差三載今餘對于商民恐怕無不融洽忽于本月二十號不知何故遽行撤差遺席另委于某接充刻已視事該分所當有一番整頓矣

## 自由論壇(歡迎投稿)

▲趣向不同 凡兩方之人趣向相同者則能久於一途否則無論其意若何相合其言若何相近而終必愈趨愈遠而至相反之地位也

今之官民即犯此病總其言固相似也聞其意又相若也然而觀其趣向則有大異而特異者非其意與言不由乎衷卽其所行之事非其本意而爲人所強迫然而言意之效僅能欺衒于一時而行爲之徵實能使有知覺者所同感故趨向不同之結果斷不能因人謀其言論其意而不終於破裂也非我好爲不詳由今之道而不變民與官衝突之期又非遠也(冷)

▲新舊之改造 新舊觀念代表言曰改造對舊代表者亦曰改造夫改造者即改良之義也既曰改良當去其舊之不良者而改之使進于良此自然之理也然今人日自治而新以田中至衆省長軍民本分治也而混一之此對改良之道爲人爭變何也而以新舊交代今且有自行者爲之侮辱以人民所不欲之害事以所必欲保存之此對於良之道得無百思而不解所言改造之[illegible]

▲慈善家 今之所謂慈善家小則見乞丐而給一二銅元或施放衣成開辦粥廠之類大則如近日籌賑之救災會每有一人捐款數萬或數十萬者其施捨範圍之大小雖不同其足爲慈善家則一也

顧吾以爲天下有最大之慈善家在且其所以達其爲慈善家之方法亦異徒事施捨者不同其人爲何即能研究之(世界何以有貧人)一問題而研究之進而求世界無貧人使世界果真無人則斯人者又顧爲世界之最大慈善家歟不然歟曾不然歟(筠一)

▲似巧而實拙 今日之政府事以數衍爲能[illegible]

## 廣告

哀啟者 先父楨本樺亭氏於本年九月十一日病故是時因家慈亦正患病入院療養致先父葬儀延未舉行現在家慈病癒退院謹擇於十月廿八日午後一時由家發靷在常士町興禪寺營葬仰在

世誼友 此訃

聞

十月廿七日 孤子 張子進 泣血稽顙 友全 拜

# 民國要聞

## ○鄂省長問題又生波折

漢口通信云新任鄂省長夏壽康回鄂履任之說喧傳許久乃遲遲其行至今尙無確期之準期因是外間又發生揣測之詞謂王占元調蘇業經決定夏氏須王去鄂後始行回鄂就任云云其實王占元調蘇之說尙在醞釀中能否成爲事實猶未可必不過王對調蘇一節已有允可之表示耳日前王令軍署參謀處編輯將軍署公務從速結束並以軍需課長魏聯芳十四日扶其父櫬歸里忽於十六日由仙桃鎮折回省城外間所傳調蘇決定之說大約職是之故惟政界消息夏之遲遲其行於王調蘇之說無關蓋內幕中又發生波折先是夏既決定回鄂之後分與京津鄂人黎黃陂周少樸等商妥以孫孔庚爲政務廳長陶炯照爲財政廳長陶黃岡人任黃陂知事時有屠戶之稱故在鄂曾由黃陂知事擢升河南汝南道尹其聲譽不佳然深得黎黃陂之信次預定爲財政廳長大約係黎之推轂孔庚于七年秋間賦閒任此漢上曾有倒王之運動事敗後王曾下令緝捕孔遂去鄂因是銜王甚深此次京津鄂人排孫長鄂孔最出力即以此故夏既預定孔陶爲政財兩廳長王占元聞知當然反對遂于某日密電中央對夏用人一端頗滋異議據聞原電中有夏省長擬用之人實望不孚將來如于地方發生障碍占元不負其責等語茲復派程漢卿于十九日晉赴津與黎黃陂有所協商大約仍係爲夏用人一端有所異議云云傳係之此行係向政府陳夏當緩判任未知確否然夏之行期屢展此其重要原因已然疑義此外則荊襄鄖施宜五府之鄂人對夏長鄂亦橫加反對原來湖北荊襄鄖施宜五府與武漢三德四府各有團結夙不相能何係舘爲上五府人夏壽康以下四府人何去夏來彙以夏所擬用之人又皆下四府之人于是權利上頗有不平之感上五府之無聊者流遂推波助瀾高唱反調並四散電文傳單對夏加以攻擊現蔡良棟等致夏電中有三週以來吾人聞公之行動純由私人位置分配未均所牽掣公復猶弱如昔廿受要脅于是某某領辭祭某某掌財政某某主教育實業某某承政商之說飛傳全國豈眞不足信歟然而願公之二年成績受賜者爲黃州最優者爲黃岡之西鄙故人稱省署爲黃州會館並公爲西鄙隆盛等語則其權利思想溢於言表但此不過一部分之所爲僅使夏有所難堪究于夏之省長地位不至發生影響所可慮者王占元之斥播兩耳

## ○羅掘俱窮之皖財政

皖省署據歙縣留餘國民學校等二十五校呈稱八年分附加稅預收補助學欵本年暑假應發千元乃延至今茲並未撥發乞飭勸學所財政局速發以維學務等情省長即令教育廳迅飭該縣知事濟理具報云云又安徽省議會以煙酒稅係奉中央命令撥還皖北工振購糧等欵該主管機關不得藉延移挪剋期撥還事務局長孫滌塵交卸當然新舊交替之時應將該局長任內所徵稅款如數清結不得自行擅皖幣以後稅欵仍責成新局長廖宇春照章撥還以符原案業咨送省長核辦矣又皖省前因財政困難軍需孔亟會議加徵出境米厘八分並通飭各厘局於十月一日起實行加增現因直魯豫等省災振分派員來皖辦米而本省米價又昂若再加抽八分米厘商人必多觀望則市場食更少不免於厘金大受影響於國稅商情兩有損害以故各厘局紛紛呈請將新加米厘並隨征雜糧暫從緩辦以愼商情而維國稅云又安徽新舊安武軍餉已編未編共七個混成旅所需薪餉本省年認四百餘萬由中央撥負並政府對于此欵剋雖未表示否認然數月積欠並未清償若取償于皖較之倪督沖任內更覺無從措手緣皖省一五加征業經紳民反對取消年計收入已短六十萬以故張呈五督軍催餉愈急籌付愈難前數日張督曾派胡致庵李毅亭來皖謁見省長財廳諄諄以籌餉爲請旋就省公署曾開會議多方討論總難點石成金財廳長陶餘並聲言皖省預算不敷人所共見若爲餉需重要由因財廳也認爲作應以預算爲根據倘出預算範圍省未議決支一文況皖庫空如洪胡李二委亦以其言爲是遂致離無結果陶夏束手無策不意蚌埠來電促陶廳長火速赴蚌仍爲餉需事有所計議天又財政部亦來電召陶晉京陶擬即束裝先蚌而後京傳實接洽此因蘇督李純自戕一事遂又停頓刻聞蘇省長已敦促陶氏首途大約陶日內可行矣

## ○田中玉電請速簡魯省長

魯督田中玉昨日有電到京以省長職務繁重懇請政府另簡實員迅往接替茲覓得該電原文錄左大總統國務總理內務總長鈞鑒竊奉廿日命令特任田中玉暫署山東省長恭讀之下感悚莫名竊念中玉謬領魯軍將及一載雖盜賊較昔斂戢軍費從事裁減軍隊業經收束防務甚具端倪然進行之事項尙多本職之責任兼重整頓規畫猶覺未遑豈能再兼民政自益叢脞況魯省頻歲以來患難迭乘災浸洊至元氣既敝百度待興財政外交已極艱困教育實業尤宜振興似此情形亟宜闡法既經營展將來正宜愼選賢能方可撥此鉅任如至不才何能兼攝並顧當已一再而辭未蒙俯允今者明令既頒而軍人當以服從爲天職地方正値種種困難之際故不敢不勉力暫任其難冀紓廑慮謹當于最短時間從事維持俾免貽誤仍懇俯鑒愚忱迅簡賢能專司民政既可符軍民分治之實藉以慰喁喁望治之殷臨電不勝迫切待命之至田中玉叩養

## ○蘇省議員請杜蘇督逐鹿

蘇督繼任問題蘇省各界多數主張齊燮元員除維持命令迄今未下該省四起聞該省議員邵銓等昨續有電抵京請先將齊督改爲署任以杜逐鹿原文如下

（銜畧）連日風傳他省軍閥派覬覦蘇督中央將加任命全省軍民惶惑萬狀竊思齊幫辦雖已奉令代督而蘇督一缺仍等虛懸務懇以駕輕就熟爲主先行迅予改署以維現狀而專責成何必留此逐鹿之場自取紛擾時機緊迫惟鈞座圖之江蘇議會議員邵銓劉文格等同叩

## ○蘇財廳長業已解決

現在各省紳民對于各本省之財政廳長頗爲重視魯人對于魯省財政廳長問題刻尤力持反對未易解決蘇財廳長問題喧嚷更久日前李秀山電保文龢爲蘇省財政廳長蘇人群起反對復爲李督左右所假託以要挾者當局聞之大不爲然而文龢遂歸無望昨已正式任命嚴家熾爲蘇省財政廳長此固順從蘇省之民意並取得新任蘇省長王瑚之同情齊燮元爲督軍問題正在力謀討好于蘇人對此亦不持異議而此項明令遂即發表云

## ○粵桂和戰觀

▲實行會議與和平　▲陸榮廷援粵計畫
▲四國領事去調停　▲陳炯明虎門佈防

廣東和平維持會致莫榮新函云敬啟者敝會渴望和平之故曾一再趨謁鈞座備聆旨一面分謁鄺部長以期速成頃正籌辦間而湯剛老以貴部所屬軍隊未多開拔各費究恐一百五十萬元未敷支用而囑本會勉其籌實行遵照公旨籌足二百萬元俾雙方易于集事同人等再四思維僉稱鈞座前次面諭二百萬元之數確非虛語仰維鈞鑒欽服同深除當經再三設法分投籌集刻已如數籌足二百萬元存放銀行以備貴軍開拔時分別提用茲湯剛老經已明令前方軍隊停戰川護總函鈞座務乞即立電令貴部前方各軍隊剋日停戰當即開列存放銀元各行號統交湯剛老妥爲交接俾和平早日實現粵民拜賜良多也廣東各界聯合和平維持會　又致林葆懌函云敬懇者敝省日來軍事深荷鈞座調停感激之忱非言可喻連日趨謁莫日老備悉桂軍開拔費用需欵二百萬元敝會以籌集維艱未敢即時應命經一再會議擬勉籌一百五十萬元均經報章登載諒邀垂鑒茲正分投籌辦間而湯剛老以日老所屬軍隊未多開拔各費究恐一百五十萬圓未敷支用而飭再免其籌實行遵照日老原旨籌足二百萬圓俾雙方易于集事同人等再四思維僉稱莫日老前次面諭二百萬圓之數確非虛語當經再三設法刻已如數籌足二百萬元存放銀行以備桂軍開拔回桂時分別提用茲湯剛老已明令前方軍隊停戰則莫日老應明令前方桂軍剋日停戰方足以昭信實而示公平用請鈞函鈞座務乞我公以調人資格據情轉達莫日老實踐前言立即電令前方桂軍剋日停戰並飭駐省桂軍撤去新增防線敝會當即開列存放銀元各行號統交湯剛老妥爲交接俾和平早日實現我公調停大德不至虛懸粵局前途拜賜無已竊乞推愛無任悚惶除經專函莫日老照外謹此奉懇勳祺廣東各界聯合和平維持會

日來和平聲浪雖高惟往還調停已逾旬日尚無何等結果[illegible]發生

沙面領事團曾向雙方勸告　近因商業種種關係曾向雙方勸告勿令有所損失前日英國正領事葛福副領事斯韓德英國正領事蔟賀勞副領事米克納法國正領事伯威副領事狄奠納日本代理正領事森岡正平等因時機緊迫特乘汽車聯同往晤岑春煊林葆懌溫宗堯莫榮新調又轉赴河南訪晤李耀漢司令等聞所談論均係關于粵局解決問題上數次沙面各領事因此問題往晤當局俱係二人前往今則聯合四大強國正副領事同往其關係之鉅亦可概見矣

（廣西通信）據蒼梧近日之軍事情形榮廷已將廣西陸軍第一師全部陸續乘搭輪東來肇西及第二第四第五各營輪由梧出發往肇慶援助譚浩明並欲將此項軍隊之大部份下粵保護石井兵工廠便擬以該師第一旅長陸福祥爲副司令偕長陸裕光爲正司令惟陸氏接梧州譚浩明來電報謂巡防統領劉統臣所部軍隊被三水福軍阻止不能下粵所有大軍均暫駐蘆苞副又接得北江前敵軍官馮濟李根源二人急電均懇陸氏急電粵省學莫二人同時進攻粵軍則潮汕不日可下等語閱陸氏以在粵桂軍力尙薄弱桂省軍隊又不能急行下粵應援故主張仍以議和爲緩兵之計且不願桂軍負先行發難之名於是立即復電爲李林沈諸軍令其固守原防凡敵軍來擊者祇進不退蓋陸氏之意欲惠州方面之桂軍暫時休養侯穗垣戰事一開始可同時作戰以牽制潮汕之粵軍苦是則與莫榮新作敵之李福林魏邦平周之貞李耀漢等軍隊必不能有所援據莫氏必勝算矣但桂軍總攻擊之計劃如何進行不可不先行籌備故陸氏於本月十日後特由石牌坊陸第乘輿至總武將軍署與廣西軍務會辦陳炳焜省長李靜城海軍代表林育衡等於署內第二層樓開會磋議關防極嚴外間不易探悉惟邊防軍某軍官因在該調之列與其家人話別時其間談及陸氏主張攻粵之策略及桂軍下粵之路途頗爲明晰茲畧誌如下（一）桂軍既不能由三水直行下粵擬由肇慶上四會越北江至花縣之嶺事站乘粵漢鐵道迅抵粵垣省南津爲兵站（二）先調桂軍偏守使莫榮新進攻三水西南黃鼎佛山並由陸氏先以兩粵巡閱使名義頒行布告以維持治安恢復交通爲詞（三）宣布粵軍勾通北方反戈內向殘害桑梓與護法之軍作敵故桂軍擬同護法海軍聯請內閣以爲攻擊粵軍之理由其關于各部和議及附粵取消自主之手續均隨此種計畫而進行今韶州之陸防軍第二師及榮宇營統領李廷榮之裝軍隊均紛紛向花縣外高墟紀借電輪地點迭有變更茲探得最近情形如左（一）劉達慶江永隆駐惠州（二）李根源沈鴻英莫正聰均駐河源（三）林虎廣紹棠駐平山（四）盧炎山喻炳倫駐石龍（五）陳坤培駐博此外尙有馬濟則因李魏宣布獨立後留省助防現駐積厚防護國第一軍總司令部云

又據廣州通信云頃有由虎門來省者云自本月八號後連日粵軍分乘粵省兵艦駛抵虎門者約有三萬餘人現以萬餘兵進石龍會合周貞等民軍以堵絕桂軍來粵省路徑二萬餘兵分四十隊先以飛機炸彈大隊爲先鋒次以敢死隊連攻□□山然後以四大隊專軍進東北兩路會合省河兵艦相機攻守以定粵局又據虎門來省人云粵軍由兵艦運到虎門之軍實約有開花炮十餘尊機關槍數十挺各項軍用品及子彈其彩堆積如山云又函云陳炯明以石龍一地爲兩軍必爭之地特將汕頭組織之後備隊三營並令其弟炯光所統之警備隊兩營來虎門協助周之貞等進取經由省派撥江北保捷兩艦駛往汕頭載運粵軍七八百人並子彈多箱一律于八日午運到虎門太平上陸起卸並于三時由洛水火輪拖往原街時辦閣保捷艦仍于是日開赴汕頭續運粵軍回虎門云

## 英報論琿春事件

英文京津泰晤士報揭載此次琿春匪徒事件所論英詳茲照譯於下

日本中國各報對於日本出兵中國討伐琿春匪賊一事均加以猛烈之批評並謂此次日本之出兵意在遮斷中國朝鮮人民之交通云據吾人觀之關于此事件之東京電報似誤以琿春在間島內者同時中國對于此事之批評又似失當據吾人所得之報告日本于琿春事件發生以前曾于彼方面匪徒之集合已屢屢警告中國當局茲綜合其實際之該處匪徒一千或二千已屢屢在各處集合並有相當之武器彈藥而該地方官竟不能防止似此事實按目下中國當局爲鎭壓匪賊起見對于琿春之屢派大兵已可明瞭目下中國朝鮮兩國國境有多數之日人而其中鮮人亦屬不少然此等鮮人即目之爲日人亦無不可故爲保護此等自由人民起見領事館副領事館之設置爲當然之舉且中國對于此等日人有保護之責對于地方有維持秩序之義務然中國當局不但不能盡此義務而此次竟使日人之生命財產蒙損萬分謂州之中國當局果不知有取軍事行動之必要乎此次匪賊之中有俄鮮人民之混入誠爲事實然決不成問題也蓋匪徒爲破壞中國之秩序及違反中國法律者是中政府不得不速謀鎭撫之策者也且日本鑒於事前之危險狀態已屢相警告而中政府落無顧慮置之不理卒使演成今日之慘劇故日本之出兵爲保護人民之生命財產也夫中國對于日人之生命財產既不能完全保護則日本不能不自行預防事變之再發且日本之出兵爲一時之措置彼政府業經聲明中國已無攻擊之可言耳吾人此次日本之暴動爲中國軍警不完全所致之結果張作霖雖有大兵卅萬而倘不足以維持地方之秩序亦可浩嘆也即日與朝鮮接境之處土匪出沒不可勝計張氏既係匪徒出身別當知動匪之法而今事件既已勃發始行派兵是對于張氏所以不能不非難者也

吾人之此種論說決非爲日本辯護吾人不過按諸正義至誠好所見而已中國各報對于他國之自由出兵難境以內保護人民雖極非難然按吾人觀之不能不加責自國官吏即此次之原因實以自國官吏不能按國際法之慣例保護外人生命財產之所致也云云

## （實）（業）（淺）（說）

### 山羊病症視察法　厲爾璽

山羊爲强健動物罹疾病甚鮮唯雨天過多濕氣等爲惹起諸病之大原因故飼養於多濕之地即失其天賦之强健而起種種疾病其他細切雜草之際混入有毒性草等（如罌子粟博落迴石龍芮回回蒜白屈菜等）及風土氣候之變更亦直接影響於山羊之衛生故飼養家當常推究其原因以豫防之

一疾病之徵候不康健之山羊起立則頭垂横臥則頭斜倒於頸上或身體寒慄呼吸迅速脈搏增加或精神不快而呈憂鬱之狀

二康健之徵候運動自在無倦怠之色頭高擧皮膚柔軟而有彈力被毛光澤柔軟而帶生眼睛涼爽有光鼻鏡乾燥鼻孔稍帶濕潤無鼻漏或汚物等呼吸靜穩每分鐘十八乃至二十四次口內齒齦之粘膜呈淡紅色脈搏靜穩每一分鐘壯羊七十至八十老羊六十左右幼羊八十至一百之徵也

三患畜之管理山羊發病宜探究其原因投以藥劑而治療之然亦不能全恃藥劑必須調養得宜則自然恢復其原狀所謂不藥而愈者是也

### 雛雞之雌雄鑑別法　劉松亭

▲檢其頭頸大者雄小者雌長者雄短者雌

▲察其體軀長大者雄短小者雌

▲別其冠冠長大鮮齒深易發黃色者爲雄冠薄小鮮齒淺而帶褐色者爲雌

▲視其眼眼有威容者雄否則雌

▲聽其聲音聞而聲尖脆者雄舌尖而聲微小者雌

▲驗其毛三星期先出羽毛者雌後出羽毛者雄

▲觀其色羽帶紅色或青色而有光彩者雄反之者雌

▲試其尾以指中二指挾雛雞之首而懸垂之則其毛向內方屈曲者雄向外方屈曲者雌

### 製白桑皮紙法　張熙峰

桑皮製紙我國舊有其法但不甚精良故製成之低質粗色紙不適文具之用近年來東洋輸入之紙極多質細色白購者甚廣我中國利權由是外溢此甚大之漏卮也欲挽救之非極圖改良不可今有白色製法詳列于左

（一）先取桑枝刮去外皮黑皮置溪流水中浸三日取出將白皮剝下再浸石灰水中二日取出洗淨

（二）取苛性曹達入鍋中添水煮化再取浸過桑皮投于曹達水中煮三四十分鐘時桑皮已爛撈出用手揉去未淨之黑皮置石上搗之碎如棉毛樣

（三）取漂白粉投入水內化開將桑皮入此水中漂白再入蜀葵液及米糊攪打均勻用竹簾流抄曬貼作板上俟乾揭下即成白色之桑皮紙

## 社會瑣聞

### ▲瞽子開會討論詞曲（北京）

日昨午後有瞽者七十餘人在前門外南下窪子龍王廟開會研究詞曲改良辦法分爲五科（一）大鼓（二）絲絃（三）說唱（四）編新曲（五）取締淫詞並擬定章程暫會期至五時後始行散會云

### ▲拆白黨離間骨肉（北京）

崇文門內東四牌樓迤南住戶某姓婦頗有積蓄家有子媳二人伉儷甚篤詎某婦受匪人愚弄忽於日前將子媳二人逐出匪人乃大施拆白手段將該婦所有積蓄全數騙去某婦遂入哭訴刻正呈請該管區署代爲查緝

### ▲菩薩賜病（上海）

浦東高橋鎮東市有一三官堂平日當寂寞近有愚夫愚婦焚香點燭日夜叩頭每日除三餐外未嘗稍輟甚至目赤舌枯體成寒熱口中尙喃喃然或問其故答曰吾虔所禱名超度經再求菩薩保佑吾儂後世開銀行設典當然須即首成病方稱誠心云云由此觀之則可謂菩薩賜病矣

### ▲疑曖昧逼死親女（蘇州）

蘇州桃花塢駱駝橋北首裕盛齋紙作坊頗年以來營業頗稱發達坊主有一女兩男長女年甫三九待字閨中頗守閨範幸無不端行爲詎近有該坊某學徒與作夥信口妄言曾見坊內某夥從女郎房中走出不知作何勾當風聲所播致爲女父知曉疑有曖昧行爲竟不分皂白不察虛實遽然將自來火六匣逼令其女吞服以強迫手段勒令自盡該女郎驟遭不白含淚在父母前痛陳冤情雖吞服六匣一時猶難畢命故由其母復給兩匣以圖速死於是一縷冤魂頓赴泉台即於十九日備棺成殮舁往善堂寄厝吁亦慘矣

## 經濟欄

### ◎中國紡績業的缺點

中國素爲產棉國而紡績事業反不能振興者蓋因經理不善缺點甚多故也試列舉之如次

（一）混棉之不得法　混棉爲紡績業最要之事必取各棉之長則紡績質既良資本自因之而減少各國紡績業者對於此事無不極力研究中國則注意此事者甚少不問其種類如何皆作爲一種致紡機之速度每分鐘僅六千餘回而節斷者尙甚多且換紡機上之管時動時止其時間之消耗過大每日一錠之出貨不及歐洲十分之六日本十分之七且撚度過強而強力甚少

（二）技術拙劣　各國紡績業者雖不發展其機械之全力然亦運轉其十分之九中國則僅用其十分之六七又常祇依賴機械而不盡全力其產地之地質如何氣溫如何無有注意之者因而產品不良

（三）外國技師不負責任各紡織者多聘請技師而技師又多事任外人此等事任技師每日僅至工場一二次絕無期望其業發達興隆之誠意且不負責任只每月領耗優俸而已

（四）經營法之黑暗外國紡績工場常分經理工場二部經理部長概爲富於實業經驗人購作棉花販賣製作品悉所熟知中國則與之相反無爲之負責任者且毫無預算棉花之購入與製作品之販賣皆不先事調查而各國紡績業者則按時價變更之情形巧爲處置中國經營此業者則缺此等之能力

（五）職工　在教育者甚少於自己之姓名多不能辨認況於機械之操縱法耶且懶惰性成女工猶有纏足者運動遲鈍忠於鋒之操縱致損失機械之功用其最可異者飲食無一定之時間又往往有偷竊棉系者盜工亢員之多各國均無其例女工非常柔弱一時間有二十分之休憩人數雖多而作事甚少

（六）廠內無輕便鐵道故運送非常不便

（七）紡績各機無兼計設故出貨計算上非常煩雜

（八）製品之斑疵甚多紗數之不整齊各國亦無其比

按我國產棉之額居全世界之第四位除美及印度埃及外常推我國而棉製品之輸入歲且達萬萬近世論者曾有棉布亡國之說以產棉國而不能抵制棉製品之輸入亦國人之大恥也蓋我國經營紡績業力除通州大生廠規模略具外其餘類多無經驗之資本家所經營此篇爲上海日報所論極爲中肯特譯錄之以爲我國業此者借作他山之石焉

### ◎列國對俄貿易之角逐

俄駐英勞農政府商業委員科樂辛氏致俄國國民經濟最高會議之報告云俄國與歐美各國之原料品交易之情形約可分爲二類（一）西歐各國對於俄國之興味以原料之輸出爲最高如英國以欲與美國爲經濟的競爭願從俄國供給其原料品使發達其製造業德國則視俄國爲經濟同盟輸入德俄兩國間之通商關係已恢復其戰前之狀態故各國對於俄國商業委員之質問無不以俄國能將原料品輸出否及俄國國內各種機關能許對外貿易與否爲首是可見各國對俄原料品之注目至俄國第一次能輸至西歐各國之原料實由於赤軍勝利之故現英國加森林之交涉者已有六處而英國瓊克加爾公司則將以有利之條件派代表至俄國開始正式交涉（一）各種路製材料機械及木材工業上必須之機械器具等業經訂購者其總數已達一千萬盧布三百萬瑞典貨幣其向瑞典訂購之貨將於四個月內交付已交付其一部分英國則以俄國工場內聘用英國技師爲條件亦已允以製材機器供給俄國並足於六個月內交付云

### ◎萬國財政大會重要報告

萬國財政大會國際貿易國際貸債貸幣匯率與公共金融四股委員會之報告交大會核議由大會一致通過其中最重要者爲貨幣匯率股之報告不主張固定金價以爲金價未必果能固定國際通幣與國際紀限本位皆未能有補於事至於欲以人謀約束匯率亦屬勞而無功其他報告皆主張各政府宜撙節用度勿超過入欵範圍如有不敷宜加稅以補足之報告書中並載有各國國民便於獲取商務上貸款之辦法

### ◎將設証券交易所

上海富商某君在上海籌辦證券交易所一處業已開辦多日但未見有成效故又於日前來津籌畫擬在天津設立證券交易所以便聯絡一切茲聞該富商在津謁見各要人其結果洮南韓允招股欵五萬元孫仲英允招股欵三萬元張紫堂（法政教員）允招股欵五萬元該商自願擔任五萬元現已共集有二十萬元之資本已將立案手續部須就緒各方面說會亦已疏通其所不能及時開辦者實因農商部中尙未批准故難擇期開辦也俟部中准予立案後即可擇定地點預備一切擇期開辦云

### ◎上海商業通信

▲十月二十三日

▲滬南米市　昨日滬南米市兩帮之蘇同青角松江一帶米船到十五艘北帮如常熟米船亦到十三四艘內皆中次貨銷路以高貨爲暢情無大變米價致價其堅中次貨價尚平定客路銷路活潑一般慈善家採辦運往災區散放甚多

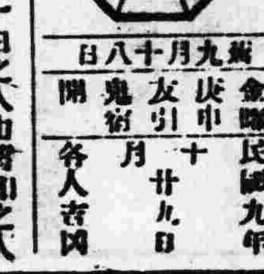

民國九年　十月　廿九日
金曜　庚申　友引　鬼宿　開
舊九月十八日
各人吉凶

明日之吉兇▲一白之人由舊知之人得意外贊助口東坤庚辛吉▲二黑之人不具損于之日上作妙子兇艮西庚吉▲三碧之人須注意身體尚有病宜堅南東巽兇▲四綠之人易生錯誤之計謀宜兇南坤艮吉▲五黃之人貨物雖多商業不振之日惑北西內丁吉▲六白之人自然有幸之日西北南庚吉▲七赤之人久經艱難之事此日可望解決西北南辛吉▲八白之人維日興盛之日交涉事兇艮北丙丁吉▲九紫之人與其出外不如在家勤務東北丙吉

# 卓越斯界的靈藥仁丹

為生上 衛生上
一日也不可缺的
時代來到了

▼主效▲
水土不服 中暑傷寒
腹痛吐瀉 頭痛目眩
暈倒昏迷 精神鬱結
食積不消 時令疫疾

J.FAD.NO.5



資本金八千萬元
現已收入資本金五千萬元
積立金七百六十五萬元

朝鮮京城南大門通
振替貯金口座 京城三三三番

本行辦理存款貸款割引海外匯兌事務買賣金銀塊其他一般銀行業務莫不執行並在朝鮮滿洲兩處經理金庫事務

# 朝鮮銀行
總裁 美濃部俊吉

《分行及出張所》
日本 東京、大阪、神戶、下關
朝鮮 釜山、大邱、仁川、平壤、鎮南浦、元山、群山、木浦、羅南
滿洲 大連、旅順、營口、奉天、長春、吉林、安東縣、龍井村、鐵嶺
東三省 哈爾濱、四平街、鄭家屯、傅家甸
中國本部 上海、青島、天津、濟南
俄領 海參威、(貿幣交換所)、布拉戈貝勒斯克、哈巴羅斯克
美國 紐約
此外於倫敦巴黎及內外樞要之地均有匯兌代辦處分行及出張所



登錄商標 別珍

別珍生地有保溫耐久之効能適於製造和服之用各種工藝品尤不可缺之材料也

希望特約販賣者請封入三錢郵票寄以見本一樣送呈作為贈與郵費共錢一圓二十錢

# 別珍生地 別珍足袋 問屋
# (井) 松井良輔商店
東京市日本橋區本銀町四丁目
電話本局園二八二八番 振替東京壹万五千番 電略(〇井)又(井)



# 同仁堂代理奉天東三省中法儲蓄會領獎收款廣告
開設金銀庫胡同中和印書館對面

選啓者敝號經理現受天津中法儲蓄會委託自十月一日起彙辦該會領獎收款事宜與敝號一處辦公如有領獎隨即付現交款當有正式收據為憑不拘早晚請逕到敝號接洽再各儲戶嗣後如有誤付儲款于他處情事敝號經理概不負責恐未周知特此佈聞



# 大連 協泰祥呢絨號

本號呢絨由歐美直輸運批發另躉無不格外克己且以自運呢絨製各種洋服價廉物美特請名師精製大氅雨衣兼做新各式禮服便裝自與別家不同如蒙賜顧無任歡迎開設大連隴部通西首路南便是



# 鳴謝良醫

余姪孫梓幼而臍際生瘡日久成漏十餘年屢經中西醫割治罔効今春經大北關財神廟胡同專門外科穆熙臣先生醫治僅以方藥服敷不用針刀毫無痛苦兩月即完全收効誠外科之良醫也用登報章請告患症諸君速往醫之不定謬也 鄙人趙級三啓



奉天小西關大街
撫順塊煤 撫寨爐煤
# 公益公司
電話 日四五四番 中七號
煤廠 日三七四番



奉天小西關
煤局 東亞公司 電話一七八



# 長春 生昌呢絨號

本號呢絨由歐美直接輸運批發另躉無不格外克己且以自運呢絨製各種洋服價廉物美
特請名師精製 大氅雨衣 兼做新式各種 禮服便裝
自與別家不同如蒙賜顧無任歡迎開設長春北門外大馬路中



# 遷移廣告
現已本社遷至小西邊門外清?里衙埠局後院內恐未週知特此聲明
中日編譯社啓



奉天小西門
撫順塊煤 焊寨爐煤
# 寶榮公司
電話日二一五番 中五五號煤廠



# 補血保腎丸

此藥當能補腎固精凡腎虧下寒腎寒滿子發涼精冷精清夢遺滑精兒色精流陽痿不舉以上等症皆因先天不足或破身太早或房事過度以致腎枯水竭精血耗傷惟服此藥能補精血暖下元助腎水壯陽固精如中年之 年老精衰尤屬聖藥洵補血保腎之上品也
每盒大洋壹圓每打大洋拾圓
總發行奉天大南門裡
齊魯大藥房



# 張華泰洋服店

本店開設奉天數年久已馳名貨真價實絲毫不欺自運歐美各種上等毛織呢大氅料西裝洋服料橡皮雨衣 存貨甚多各貨減價零售聘請上洋高等名師專做時式西裝大氅洋服禮服防寒皮大氅研究做工樣式與別不同而且價廉物美各界諸君賜顧者無不歡迎特此廣告奉天鼓樓南中市路東便是



資本金壹億圓 積立金五千萬圓
# 橫濱正金銀行奉天支店
電話 日一一番 二二番 中四七一番 容川五三七番
總行 日本橫濱

支店
東京 神戶 大阪 下之關 長崎 倫敦 里昂 紐育 桑港 兒斯愛 孟買 布哇 伊列斯布支 ?斯拉巴牙 馬尼拉 新嘉坡 西貢 香港 漢口 上海 北京 天津 青島 濟南 大連 牛莊 開原 長春 哈爾濱 海參威



奉天小西關
各樣煤炭一概俱全
# 南滿公司
電話 中號五二六番 日話五一六



奉天新市街關電話六八〇番
奉天小西關
中日合辦 正隆銀行奉天支店
電話 長日二五二番 中二七一番

本行照辦一般銀行事宜如左 一存款各項存款以穩切可靠為宗旨 一放款及匯兌各項以宜抵押為主 一匯兌各種公債票照市價 凡外交易從廉 一換金銀小洋事宜照市價 各處公道以兌招徠
總辦 大連大山通電話長六八一番 安田町三郎
分行 營口 撫順 開原 鐵州 長春 鄭家屯 芝罘 天津 旅順


# 四洮鐵路工程局廣告

本路頃奉交通部頒發國有鐵路運送振濟平糶糧食減價條例茲將條例全文登錄於端凡在本條例期限以內有須運送振濟物品及平糶糧食者務祈查照條例與本路接洽辦理為荷

國有鐵路運送振濟平糶糧食減價條例

第一條 凡國有各鐵路運送振濟物品及平糶米糧其減價辦法依本條例之規定行之

第二條 凡國有各鐵路運送振濟物品或平糶米糧非有地方最高行政長官或專辦振務正式機關之公函聲請將運送物品名目數量及上下車地點逐項列明經交通部或鐵路局核准者不得照本條例之減價辦理

前項專辦振務正式機關以政府特准或地方行政長官批准呈報主管部案立者為限

第三條 凡運送振濟物品糧食前赴災區經行國有各鐵路依照該路普通運價四折核收現款

本條例所謂振濟物品以左列各項為限其他物品仍照普通運費核收

一糧食 二振濟衣服 三銀錢 四棚帳及振濟藥品

但前項振濟糧食係指糧米如小米玉米高粱 山芋及其他可充饑之粗食糧

第四條 凡運送平糶米麥辦理平糶如經行國有各鐵路按各該路普通運價七五折核收現款其商家運送平價出售者同

第五條 凡運送賤價之雜糧粗糧辦理平糶如小米玉米高粱山芋及其他可充饑之粗食糧前往災區經行國有各鐵路依照該路普通運價五折核收現款其商家運送平價出售者同

第六條 凡辦理振務人員乘坐車者得照經行各該路普通票價減半收費 前項乘車人員須由專辦振務正式機關將乘車人數等級上下車地點及日期詳細函開經交通部或鐵路局核准者發給減費憑單方准照減價辦法持照赴站購票登車

第七條 如遇重大急振其辦振人員得由交通部或鐵路局察看情形酌給減價定期乘車證

第八條 凡運送振濟物品及平糶米糧應由第二條規定之地方最高行政長官等先期詳開函達本部以便隨時核辦理如 裝運時有發現種類不符或超過所載數目及不按下車地點或中途私卸者仍照各路定章處罰

第九條 凡運送振濟物品或平糶米糧其裝載不滿一車並一次可以完竣者由第二條規定之地方最高行政長官等函請交通部或鐵路局飭站照辦其有大宗振濟物品或大宗平糶米糧應由第二條規定之地方最高行政長官等請交通部核准後由交通部列爲減價憑單以便臨時填用赴站交憑換票裝車

第十條 運送振濟物品及平糶米糧除運費照第三條第四條減收外凡裝卸費及一切雜費仍照各路定章徵收

第十一條 凡運送振濟物品及平糶米糧不得夾帶商品及違禁物危險物如有犯者一經查出即照路章究辦

第十二條 振濟物品及平糶米糧之運送時途中照料一切由托運者派人押運自行保管

第十三條 凡運送振濟物品及平糶米糧除本條例規定者外關于經行各路運貨及一切詳程均應遵守

第十四條 凡非本條例所規定之機關無論運何種物件均不得照減價辦理

第十五條 本條例定于民國九年九月二十七日施行至本年十二月底止


# 印刷用具一式製造販賣
印刷機械代賣店
印刷用路喇
印刷用具類全部製作卸販賣
奉天新市街淀町五番地 米田號


# 救雷擊妙術

敬啓者頃據友人呂翊圓談及雷擊常見有人被雷擊死者(即被電所傷)其情甚苦聞友人言道被雷擊死不至絕命救者其易其法凡人被雷擊即將地掘三尺餘深置人身體大小不要太實將死人放在坑內不論男女身上下衣服全脫去不可代一絲待三四點鐘時其人必活或活時手足有不便之處即用線繩綁上數日必能全愈 北鎮分館金朋軒啓


奉天鐵道附屬地
本溪湖煤塊 烟煤
# 大昌煤局
電話〇九番 日二一 中四三二號


# 虞志甫君鑒

足下前欠出走逼尋無蹤所欠小號貨款計千有餘元因有關血本志在必得務望足下從速法外保此已向所管轄等存案備查但小號因關係桑梓不忍遽向法廷起訴務望足下見報一月內親來理此否則決向法庭追究勿謂言之不預也 長春生昌呢絨號謹啓


# 代書業 代書堂廣告
本堂辦理各事妥實 謹慎猶求迅速 望祈惠顧是荷
長春東第十一區四十七號地滿鐵大和旅館後拐角


# 恭佈仁慈感謝恩德

遼陽城南八里庄思過堂翁公岱山性情慈善術精拔萃凡大小病症跌打損傷無不手到病除但不業懸壺專講務農復不惜重資自配藥餌以備求者並病施醫不取分文絕年累月毫無倦色洵可謂仁德兼備者矣故先生仁慈之名遠近皆知有口同碑鄙人王文慶於六月間因重車碾將車夫後背肋折三支前部心房猝動壁從外氣息奄奄九死一生當經翁公救治醫藥兼施不數日間傷勢豁然行走如常真神醫也鄙人以感謝不盡饋送金錢禮儀均皆不受在先生固以仁慈為懷而受惠者於心何安謹登報端恭佈仁慈并聊表感謝云爾

感恩人遼陽城南王三家子 王文慶謹啓